大同報

（今日共出版三大張）第一版

發行人 衣貴田　編輯人 梁世錚　印刷人 韓紹衡
發行所 印刷所 新京東六馬路 大同報社
電話（編輯局二一四七二四 營業局二一二〇九六）振替口座 新京 一七〇
報費 一份五分 一個月壹元三角 外埠壹元五角
廣告價 一行（五號字十二字）一次壹元

興亞之春·陸軍紀念日
全滿一致慶祝
四千萬國民均歡喜雀躍

日軍聖戰、連奏凱歌時中、今逢興亞的春三月十日、再想起卅五年前日俄戰大勝之情事、令人更歎喜非常、本日乃是友邦日本陸軍記念日、我滿洲國、本日國都及全國四千萬國民、正午全一齊對友邦日本戰歿將士的英靈、默禱一分鐘、全滿各地、由協和會主辦、舉行各種記念慶祝事項、

國都

方面、午前九時、在新京神社境內、舉行陸軍紀念日奉告祭式典、于新京特別市長關屋同副市長及各種團體全都參加、於執行嚴肅的神儀後、參列者全體宣誓、表示「克服時艱、堅忍持久、滅私奉公」決意、同十時舉行市民的閱兵、分列式、在中央大街舉行、參加團體有新京在鄉軍人、長勇會、協和義勇奉公隊及其他男女中等學校、國防婦人會約一萬人、全服裝凜凜新京三浦地區警備司令官、按其隊列順次閱兵、然後展開勇壯分列行進、以示槍後堅固情狀、同十一時、在新京神社境內、由軍人遺族、傷痍軍人、日俄戰從軍者及其他協和會分會代表多人參列之下、舉行日俄戰皇軍戰病死者慰靈祭、

正午植田關東軍司令官及以次在京各部隊、赴忠靈塔參拜、對護國英靈、敬虔默祈、當時鳴汽笛、通行人及自動車馬車洋車等一齊停止默禱一分鐘、以示虔敬、

陸軍紀念日祭

國都新京在聖戰下意義甚深的陸軍紀念日自十日午前九時起於新京神社由關屋副市長、田村副總監、重藤在鄉軍人聯合分會長三十分會員、協和會國防婦人會代表等四百餘名參列之下而舉行了、先行修祓、獻饌、祝詞其後諸員奉奠玉串、對處於非常時下槍後的決意更加有一番新的堅強至十時三十分於嚴肅裡而式典告終了、

政府機關職員 參拜忠靈塔

十日爲陸軍紀念日、我國政府各部局爲表示慶祝、追念日俄戰時日軍之偉勳利計、特於下午休假半日、各職員自由參拜新京神社及忠靈塔云、

追念護國英靈 在京日軍參拜忠靈塔

於興亞聖戰下之陸軍記念日、關東軍司令部、在新京部隊、特於十日正午、由植田軍司令官以下、全體赴忠靈塔參拜對於卅五年前、確東洋平和立日俄之戰樹有赫赫武勳之護國英靈、行以默禱、以追思日俄戰役皇軍之偉勳、其意義頗爲深重

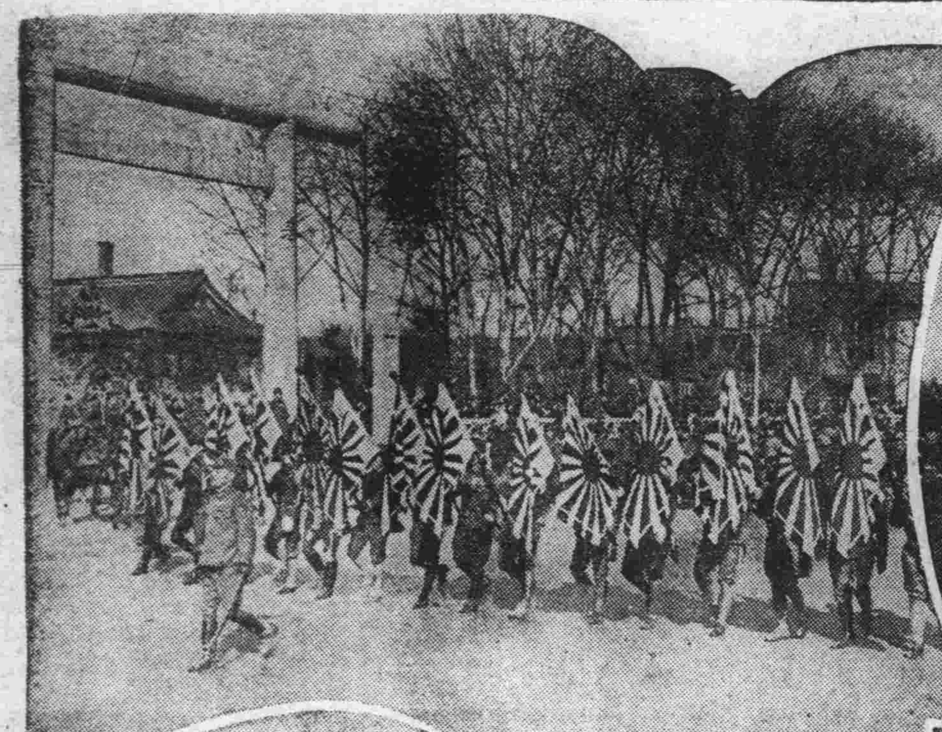
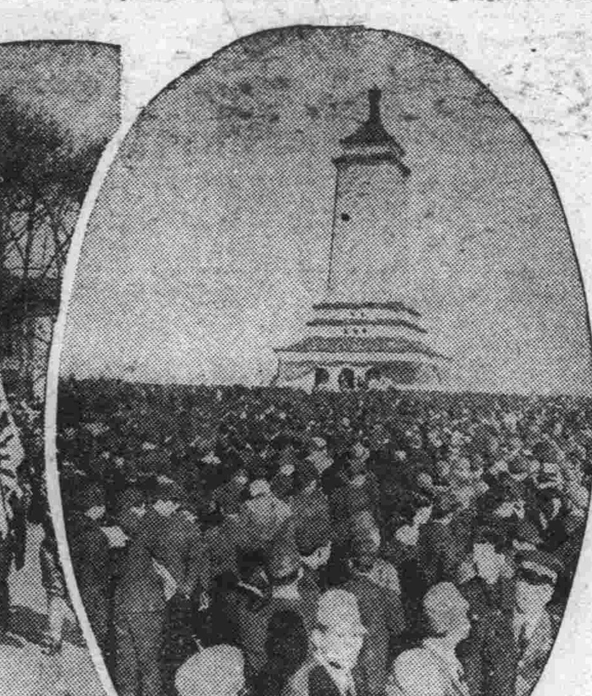

國都陸軍紀念日

照片右上、爲參拜忠靈塔之市民等、左上、爲神社前之分列式、左下、爲警備司令官閱兵、右下、爲在兒玉公園兒玉大將前小學生高呼萬歲、

淮南地方最近戰果

【南京十日電】淮南地區、自廿一日至廿八日、在此八日間之討伐情況如次、討伐回數卅八、捕虜十七、敵遺屍體二百九十八、鹵獲品步槍八十五、輕機關槍二、步槍彈五千九百七十五、手槍彈百三十三其他多數、又日方之損害、戰死三、戰傷八、

興亞院聯絡部長官 茲已正式決定
華北喜多中將蒙疆酒井少將

【東京十日電】日政府已定於十日公布設置興亞院聯絡部各官制、同時並正式決定華北、蒙疆、華中、厦門等處聯絡部長官以次重要人事而分別明令發表、關厦門聯絡部長官、暫以代理或華北及華中之聯絡部次長、仍舊缺員、暫不補充其決定之各聯絡部長官及青島出張所長人選如次

任興亞院華北聯絡部長官 陸軍中將 喜多誠一
任興亞院蒙疆聯絡部長官 陸軍少將 酒井隆
任興亞院華中聯絡部長官 海軍中將 津田靜枝
任興亞院厦門聯絡部長官代理 海軍大佐 原忠一
任同華北聯絡部青島出張所長 海軍大佐 柴田彌一

柳川總務長官 下月赴華

【東京十日電】柳川興亞院總務長官、擬在議會閉會後四月上旬、約一個月間赴中國、與各聯絡部首腦部、商洽重要事務、諸長官俟各聯絡部機構整備完畢、即擬在今夏、在東京開興亞院連絡部長官會議以謀中央與在外機關之連絡得以緊密、並樹立首尾一貫的對華工作方針而期急於實行、一方關於興亞委員會一節、亦擬急將設衛委員完畢以俾該會早日設成、務求以興亞院爲中心的對華工作、與軍事作戰行動併行、大事活動起來、所以其今後之成果如何、極值期待、

聯絡部人事

【東京十日電】因興亞院連絡部設置、人事內、文官之人事九日已決定如左、

內閣辭令
大藏書記官 竹內新平
營林局事務官 湯川元威
任興亞院調查官（勅任）命興亞院華北連絡部勤務（各通）
遞信書記官 吉田弘苗
商工事務官 瀧瀾忠利
象書記官
任興亞院書記官 命興亞院華北連絡部勤務（各通）
農林事務官 東畑四郎
任興亞院事務官 命興亞院華北連絡部勤務
長崎稅關長 安藤明道
任興亞院調查官 命華中連絡部勤務

英法蘇三國在遠東
共同外交戰線突緊密

【香港十日特電】法國新駐華大使高士慕氏、已竟在五日從昆明搭飛機到了重慶、原來該大使想在視察安南後去到上海、調查華中的實在情況、然後再到重慶去、此次其日程突然變更、其裏面似乎伏有英法蘇相當深刻的外交劇、英蘇兩國、是想要去煽動、因日軍占領海南島而受了衝動的法國、去強化英法蘇共同對日的牽制網、還有某方情報說、以高士慕大使爲斡旋者、將由三國在華外交官、開緊急會議、去討議種種陰謀、以英國對蔣的財政援助、蘇聯的對日漁業問題和滿蘇國境的擾亂等、做爲穿制的材料、導事態至日本放棄海南島爲止、因此英法蘇三國在遠東的共同外交戰線、可以說是突然的緊密了、此外在這外交上暗躍的同時、在安南和英領殖民地的軍備充實計畫上、也在極力使其具體化、英國遠東艦隊諸布爾司令長官、也帶有重大使命、在六日從香港出發去監谷、並且還要南下到馬來半島方面去、

英國援蔣借欵
日將嚴重抗議

【東京十日電】英國政府、借款與蔣政權、說是原爲維持法幣、九日英國下院已公然發表其事、事先駐日英國谷大使、曾在八日午前、赴日本外務省、面晤澤田次官言說該借款、全是出於經濟的意圖而辦的、內無何等政治的意味、詳爲解說、釋明其所以、然而日方對之抱有見地如次、

一、此次英國政府、說其借款是法幣借款、然其與英國輸出保證令的擴大、對蔣設定信託借款、性質全然不同、其性質不能看做純是經濟的、所以不能不斷定其行爲是極非友誼的、

一、所謂爲維持法幣價格、英國政府、纔借款與蔣政權、其實蔣政權在外正貨現已至枯竭地步、正絕對必須英國援助、所以對於英國政府如斯非友誼的態度、擬提出嚴重抗議、並對華中華南方面似將以金融滙兌操作、講諸積極的對法幣策、

對應蘇華正面作戰
戰鬪力更增加
日陸軍定期異動評

【東京十日電】陸軍三月定期異動、於九日發令、除中將三十五名少將七十五名之進級外、進級轉補等、數堪比定例八月異動之大異動此次異動、像想之大將級異動雖歸於八月、但通觀異動之全般、爲各方面俱拔擢新進尤爲更新、超越兵科配置適材於適所、此藉對應蘇華二正面作戰、滿華方面長期駐兵第一線部隊之陣容、更臻強化、戰力益爲增加、進級轉補値注目者、先爲進級、從來由少將進級中將、係滿五年者、或自四年至三年半由大佐進級少將、亦係由四年半至五年者、或自三年半至三年、佐官級二年以上爲早、

陸軍調動續誌

【東京十九日電】
步兵大佐 秦彥三郎
任陸軍少將
主計大佐 古川武次
青山彥九郎
黃志正雄
前川敬悅
清水菊三
任主計少將（各通）
軍醫大佐 椰野嚴
井深健次
衛藤恰
森島侃一郎
留家光雄
任軍醫少將（各通）
獸醫大佐 高橋隆篤
任獸醫少將

連續轟炸要衝宜昌
市街三分之一化灰燼

【上海十日電】八日天氣良好、日本海軍航空隊、乃赴宜昌爆擊、前後炸三回、連續的猛襲、因之宜昌市內各地起了大火、眞是近來的痛快爆擊、即該日正午、日軍第一次爆擊隊、一齊飛到長江上流流域重要都市宜昌、對該市東門外的軍需品堆積場及兵營等、投以大小炸彈、並炸的該市內起了十處火災、其中兩處火焰沖天火勢很烈、當時敵已無鬥氣、竟無一發防空射擊、且無一架敵機、因之日軍該隊收得完全制空權、爆擊完畢、悠悠歸還原防、次又有另一隊、與第一次隊換班的飛出又對該市投以巨彈、彈降如雨、炸的該市內中心區七十七師司令部及公安局起了大火、最後是第三次急襲因之宜昌全市、終致體無完膚的大遭炸壞之苦了、

【香港十日電】據當地的外人側的情報謂八日的日軍宜昌爆擊其威力極猛烈、把宜昌市街的三分之一歸於滅潰、中國側遭日軍荒驚的連續爆擊完全束手無策、被日軍制壓而已云、

海軍機痛炸華北中

【上海十日電】日海軍艦隊報道部於九日午後四時發表如左、

華北方面
一、自數日以來、繼續遡江進攻之射陽河遡江部隊、於八日未明、即進入阜寧當在該地待機、與突入之陸軍挺身隊、已完全完成聯絡、
二、從事於蘇北作戰之海軍航空部隊、在鹽城北方轟擊敵軍武裝之軍用發動機船一隻、同時並在射陽河岸祭家橋、轟炸敵軍密集部隊、當使之受有莫大損害、歸於潰滅、又另有一部隊、則轟炸敵軍根據點之東水鎮揚載鎮等處、殊予以極大之損害、

華中方面
一、久已伺機攻擊鄂湘（湖北湖南）敵軍主要根據點之海軍航空部隊、利用天氣恢復機會、乃以有力之大部隊、實行攻擊宜昌、共經五次、所有宜昌城內之敵方軍事施設、悉投擲巨彈、勢如雨降、當予以潰滅的打擊、惟日軍方面則毫無損害、已獲得絕大之戰果、然後全機始安然飛還、
一、至於衝破濃雲進攻鹿角（湖南省）方面之一部隊亦將該市內之軍事施設、悉予轟炸、殊使之受有莫大損害、

蘇北作戰戰果
黨軍死傷一萬三千餘

【徐州十日電】此次蘇北的作戰、自開始行動以來僅十五日間、奪取了海州以及敵重要據點、收得赫赫的戰果、共間敵遺棄屍體三千二百四十、推定戰傷者不下一萬二千、此外鹵獲品野山砲十三、步槍千二百五十、重輕機約三十、自動車十五、其他無電、手榴彈、地雷、馬等多數、

蔣派遣外交使節團
孫科等一行本月內先行赴蘇

【香港十日電】據當地接到的情報、蔣介石決定接以前的計畫、去強化依存歐美的主義、向英美法蘇四國、派遣外交使節團、首先由孫科帶隨員梁寒操與傅秉常等本月中旬或下旬到蘇聯去、然後派王正廷帶黃仁霖以下赴美施肇基帶王立明女士和甘介侯等赴英、顧惠慶帶孫元良、潘耀光等去法、聞最近即將出發、據華方所傳、派遣前項使節的主要目的、是向英美法蘇懇請、今後對華有再進一層的援助、以便阻止日本建設東亞新秩序政策的進行、尤其再度赴蘇的孫科所負的重要使命、傳有左記三點、
一、企圖蘇華的軍事提携緊密化、
一、懇請補充軍備、
一、關於今後兩國精神的互相援助、和共產主義在中國的活動範圍、去進行協議、

第三回龍江立省臨時初等教師養成所學生募集

對於龍江省立臨時初等教師養成所入所之學生施與這期間之師道教育以養成志願初等教師爲目的
（一）募集員數 百名
（二）募集方法 1、公募 2、市縣旗長推荐
（三）入所資格 新制初級中等學校卒業程度或同等以上之學力者
（四）修業期間 六個月
（五）志願報名期日 自康德六年三月一日至一五日
（六）特典 1、本所學生不徵收授業料 2、每月補給學生公費六圓 3、本所修了後發給初等教育教導免許狀 4、採用爲初等教師初任給月俸廿八圓以上
（七）報名用紙其他須付四分郵票向龍江省民生廳文教科函索

印刷工人募集

本店因業務擴充各科工人多不敷用現擬招募機器、做版、排字、裝訂、膠板、鑄字各工人至急採用如有願就者請携帶履歷書每日十時至本店面晤可也
康德六年三月
新京日本橋通七四番地
滿洲印刷株式會社創立事務所
雙發洋行印刷部內

失章作廢

敝人於二月十四日赴大連將水牛角圖章「關華豐篆文」失於奉新鐵工廠七日返京始發覺自遺失後此章無論發生何事敝人概不負責　關華豐啓

奉天紡紗廠發放康德五年株主配當金廣告

本廠康德五年度株主配當金每株分國幣九元二角請各株主參照左記各項分別領取爲荷
一、康德四年及以前各期配當金尚未領取者請直接向本廠請領
一、已領康德四年配當金者向公縣公署請領（懷安東市各株主向安東商工公會請領遼陽縣及奉天市各株主向本廠請領）
接洽請領路遠者請以信函詢問
一、領取配當金時須持株券及與印鑑相符之圖章

感謝勃利縣七台河警察署二位警尉之德政

竊查我勃利縣七台河警察署日系警尉高橋辰巳、滿人警尉劉廷棟二君清廉品格明捷且關心民瘼夙夕不懈自康德五年五月一日到任伊始對於警政力求整頓百廢俱興處世公正持平良善分明遇有匪報擾民之情必身先士卒前往征剿維護地方庇民衆如父母之愛子無異焉又滿系警尉劉廷棟君少年幹練精明有爲學識淵博出類拔萃誠爲警察官吏之巨擘到任以來對部落民衆首訓日滿親善之眞理高唱官民一致團結之精神我七台河住民前受匪賊之蹂躪受不良份子之欺害以致流離失所民不聊生該劉君觀狀憐惆不時謀求救濟現胡匪肅清惡徒剷盡我七台河住民得甦更生享受王道樂土之恩者皆高劉二君所賜也我部落民衆感恩之下無以爲報謹刊報端聲明感謝並祝白山黑水福壽綿綿爲僑劉兩公前途無疆焉
勃利縣七台河部落民衆敬頌

新農園菓樹苗木出售

本園備有各種優良菓樹山林庭園樹苗木清明後是栽樹的時候請勿失良機購樹在貳百株以上即能遣園藝工人去栽保活無工資惟往來路費歸購樹人擔負種類繁多價目表內詳明惠顧諸君請向各賑房函索即寄奉上無任歡迎之至
出售 呼蘭縣賑房 島協羽 胡同十一號
地址 哈爾濱總賑房馬家溝協和街四十八號
吉林市賑房 西大寺 後永泡子三號

失照聲明

敝人於康德六年一月十九日買妥聯盛岐名下土地坐落永吉縣五區花家屯村北窪子屯不慎於二月十三日在金路河稅捐分局內將在開地照六張均遺失立向縣署呈請補發外登報聲明作廢計開
清字六一五三九 東至劉姓 西至王姓 南至本地 北至甸子
清六二四六八 東至于姓 西至王姓 南至道 北至壕
清六二九七〇 東至劉姓 西至王姓 南至道本 北至地
清六二九六九 東至于姓 西至劉姓 南至本地 北至租地
清六二四六九 東至于姓 西至泡 南至道 北至于姓
清七六九六 東至馬姓 西至敘 南至敬姓 北至壕中
永吉縣第五區山螺子 金東鎬啓

緊要聲明

啓者敝號首創奉天織支京市斯業經營多時因良向之顧幸蓬佳境敝等際此擴江省設法南大街假有敝松竹梅名義者組設松竹梅南菜館恐其有錯江省松竹梅與敝奉京松竹梅南菜館無涉特此鄭重聲明務希各界諸君鑑察是幸
奉天川蘇松竹梅南菜館緊要聲明
奉天新京松竹梅南菜館同啓

陸軍紀念日

國都官民熱烈慶祝

滿日國旗飄揚象徵協和精神

昨天是友邦日本帝國陸軍紀念日、在這興亞聖戰的時候、爲顯揚皇軍的優秀性、並且追溯三十四年前、日俄戰爭樹立的偉業和追悼感謝爲國犧牲的戰歿將士起見、協和會首都本部、基於日滿一德一心的聖旨、特擧行盛大的典禮、詳細的行事、已經誌載本報了、前天終日的狂風肆虐、昨天忽然天氣清和、實在是天助、很能顯出戰歿戰士的忠勇、感動蒼天、家家戶戶、大街小巷、高懸滿日兩國旗、隨春風飄揚招展、極能象徵協和的精神云

大連市祝典盛大

【大連電】大連市迎此光輝的第卅四回陸軍紀念日、各銀行、會社全都休業、到忠靈塔、大連神社的參拜者自早晨起即絡繹不絕、正午汽笛大鳴、行路的人都止步行一分鐘的禱、在紀念式場忠靈塔前有州廳全員以及一萬餘參集者向東方默禱、又在常盤小學校擧開祝賀會飲冷酒、感謝先人的苦難、三呼帝國陸軍萬歲、意義深切的祝賀會閉幕、一方與此相前後、在中央公園綠山山腰擧行恒例的爆破演習、想起卅四年前的感激、又夜在協和會館擧開陸軍紀念日講演之夕、有伊藤要塞司令官、三浦州廳長官、岩井鄉軍分會長諸氏登壇講演云、

吉林市慶祝行事

【吉林電】吉林的陸軍紀念日行事、十日午前七時三十分、在○○部隊的營庭裡、由在鄉軍人聯合分會和吉林警察廳協同之下、實行召集演習、從九時起、由第二軍管區軍樂隊在先頭、擧行在鄉軍人勇壯的市內大遊行、夜晚在市公會堂、擧行陸軍紀念日之夕、這事變下第二次的陸軍紀念日、將在很有意義的行事裡渡過去、

顧滿華提携

齊南民衆大會 向我協和會拍來快電

已久苦於中華民黨專政下之全華民衆、復以共容共抗鄰、以致兵禍全華、實已深痛惡極於倒行逆施之民黨政權、故自日軍興師以後、克復各地聞風響應、茲者華中各地民衆因鑑及新時勢之推進、也均積極努力於建設新秩序運動、最近我協和會方面接得山東濟南民衆大會向我協和會寄來的快郵代電、並祈向全國民衆轉達云云、茲誌共郵電原文如次、

新京滿洲帝國協和會轉滿洲全國國民公鑒、中華民黨專政以來、醉心歐化、弗諳國情、私利是圖、恣意容共、兵連禍結、民不聊生、幸蒙日本帝國慨擧義師、所向無敵、甫及一年、南北奠定、黨共消滅、和平在即、敝會謹代表吾魯全體民衆、願與貴國協力、實行親善提携、發揚東方文化、期得東亞自主、共存共榮、實施建設東亞新秩序之運動、披瀝陳詞、不盡欲言、伏惟公鑒、曷勝祝禱、建設東亞新秩序運動山東濟南民衆大會叩江印、

本年採用留日卒業生 已改爲考試制

四月下旬各生歸國來京應試

我政府例年之採用留日卒業學生、向由總務廳人事處派員赴日於駐日大使館協力之下親自銓衡後即推薦各部局任職、至客歲五月文官令正式公布、已規定凡由正式之大學卒業者經高等文官採用考試方得任職、因此總務廳人事處本年度之採用留日卒業生之方針、亦改正從來之銓衡制爲考試制、凡本年三月在日本內地各大學卒業之留日生、皆須於四月下旬歸國來京、應政府之採用考試、合格發表後、方得赴各官廳機關任職、本年三月卒業歸國之留日生大體約四百餘衆、據文官考試制度、歸國之大學卒業生之應考主要科目概爲基本法、民法、經濟學、東洋史、語學（日語）常識等項、外有選擇科目二項、至於其他考試之詳細規定、目下人事處正在計議中、政府之人材登用主義的徹底、於茲可見一般矣云

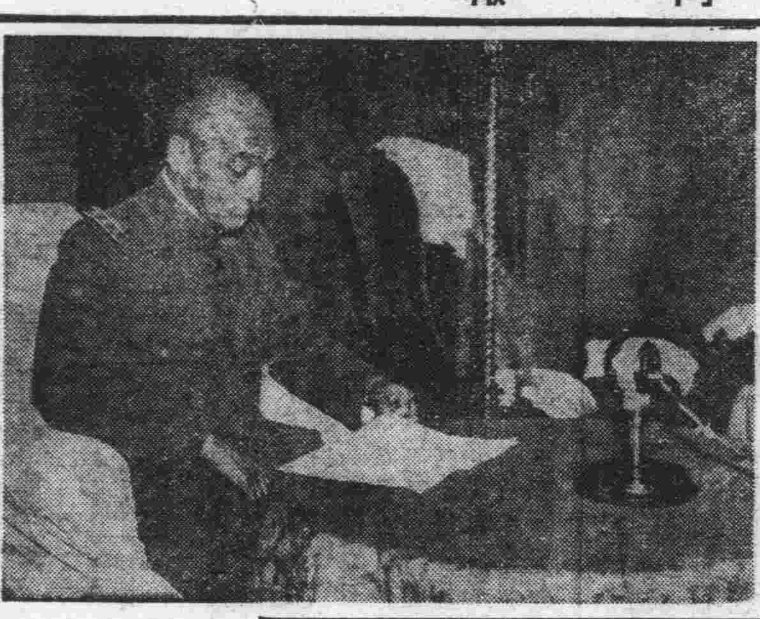

植田軍司令官放送

在事變下迎陸軍紀念日

植田關東軍司令官、於陸軍紀念日的前夕（九日午後七時四十分）在官邸、以『在事變下迎陸軍紀念日』爲題、向全日滿放送、照片＝即植田軍司令官閣下放送當時的攝影、

陸軍軍官校令 公布施行

政府茲爲養成具有滿洲國武官之充分資質能力之軍官、自有整備改善教育機關之必要、乃提出陸軍軍官學校令、業經七日之參議府會議諮詢裁可、自十日起公布施行如次、

第一條　陸軍軍官學校、屬於治安部大臣之管理教育將爲各兵科（除憲兵科）軍官及軍需部軍官之生徒及使學生修得其所必要之諸學術、以之普及於各隊並行此等諸學術之調查及研究、以圖各兵教育之進步、眞行兵器及其他軍用資材之研究、

陸軍軍官學校、除前項所定者外得應必要教育軍官准尉官、軍士及兵、

第二條　陸軍軍官學校之生徒分爲豫科生徒及本科生徒、

豫科生徒以志願爲軍官而及格於採用考試者充之、

本科生徒、以各兵科（除江上兵科）軍官候補生修得其本務所必要之隊附勤務者充之、

第三條　陸軍軍官學校之學生、以各兵科（除江上兵科）校尉官及各兵科、（除憲兵科及江上兵科）少尉候補者充之、

第四條　生徒、學生及第一條第二項所規定軍官、准尉官、軍士及兵之教育分爲訓育並學科及術科教育其教育綱領、及入退學、修業年限、規律及其他必要事項由治安部大臣定之

前項所規定教育之實施、依照教則、其教則由校長經治安部大臣之認可基於教育綱領定之、

第五條　陸軍軍官學校置研究部、教育部及教導隊其業務之分擔由治安部大臣定之、

第六條　陸軍軍官學校置左列職員、校長、幹事、副官、校附、研究部長、研究部附、教育部長、教育部附、教授、助教授、學生隊長、學生副官、學生隊附、生徒隊長生徒隊副官、生徒隊連長、生徒隊附、教導隊長、教導隊副官、教導隊步兵隊長、教導隊步兵隊副官、教導隊騎兵隊長、教導隊騎兵隊副官、教導隊砲兵隊長、教導隊連長、教導隊副、事務官、繙譯官、准尉官軍士、屬官、譯官、

第七條　校長隷於治安部大臣綜理校務、

第八條　幹事輔佐校長掌理校務計教育調査、研究及試驗之統一

第九條　副官承校長之命掌庶務、

第十條　校附承校長之命各掌其擔任之業務、

第十一條　研究部長承校長之命掌理調查、研究及試驗、

第十二條　研究部附承研究部長之命各掌其擔任之業務、

第十三條　教育部長承校長之命掌理學生及生徒之教育、

第十四條　教育部附承教育部長之命各掌其擔任之業務、

第十五條　教官、教授及助教授承教育部長之命分擔學術科教育及其關聯訓育、

第十六條　學生隊長及生徒隊長、承教育部長之命統理各該隊掌其訓育及術科教育、

第十七條　學生隊副官及生徒隊副官承各該隊隊長之命掌庶務、

第十八條　生徒隊連長承生徒隊長之命擔任訓育及術科教育、

第十九條　學生隊附及生徒隊附承各該隊長之命各掌其擔任之業務、

第二十條　教導隊長隷於校長統理教導隊掌理其教育

第二十一條　關於教導隊職員之服務準用軍隊內務之定則、

第二十二條　事務官及繙譯官承上官之命各掌其擔任之業務、

第二十三條　准尉官、軍士屬官及譯官承上官之指揮從事業務、

科學審議委會 官制公佈施行

政府茲爲對於科學之各種調查試驗研究機關、謀其活動之有機的合理化以擧官民技術總動員之實踐、自有整備充實從來所存科學審議委員會之必要、乃提出本案、業經七日之參議府會議諮詢裁可、由九日起公布實施如左、

第一條　科學審議委員會、屬於國務總理大臣之監督調查審議、關於以資源之開發利用及厚生爲目的之科學的研究及其應用之重要事項、

對於前項之事項、得應關係各大臣之諮問或向其建議、

第二條　科學審議委員會以會長、委員長及委員若干人組織之、

除前項委員外、爲使調查審議特別事項、得置特別委員、

第三條　會長以總務長官充之、

委員長以大陸科學院長充之、

委員及特別委員、就關係官署高等官及有學識經驗者中、由國務總理大臣任命或委囑之、

第四條　會長綜理會務、

委員長輔佐會長、會長有事故時代理其職務、

第五條　科學審議委員會、爲使分掌所管事項、置部會及分科會、其組織由會長經國務總理大臣之承認定之、

第六條　科學審議委員會得以部之決議爲其決議、

第七條　科學審議委員會有必要時、得於分科會置專門委員、

專門委員、就關係官署高等官及有學識經驗者中、由國務總理大臣任命或委囑之、

第八條　關於科學審議委員會之事務、由大陸科學院掌管之、

軍警慰問第三班 昨日由京出發

政府各部要官之軍警慰問第三班、班長蔡外務局長官班員採外務局事務官、于總務廳宣傳科長、白濱興安局參與官外三名、已於十日午前十時搭『鳩』號列車、由新京出發、赴齊齊哈爾、昂昂溪、扎蘭屯、滿洲里、海拉爾、哈爾濱等地慰問日夜爲國奮鬪之軍警、預定十五日歸京云

蔡外務局長官 赴四平街慰軍

滿洲國政府派遣滿日軍警慰問的蔡外務局長官一行六名、乘十日午前九時卅分新京發的鳩號列車赴四平街、

春季病蟲害防除週間 定三月下旬擧行

產業部農務司、鑑於各種種子之害蟲、頗能影響收穫、特規定自三月下旬起、至四月下旬止、擧辦春季病蟲害防除週間其實施事項、爲通知各農事合作社、令其轉告農民、實行種子消毒、並發下傳壓蟲多數、以使之徹底而期增進生產云、

對白俄中學生 實施軍事教練

定由四月中旬開始

【哈爾濱電】濱江省民生廳關於對白系中等學校學生的實施軍事教練、在很久以前與第四軍管區當局在折衝中今自四月中旬起依左記要綱決定開始教練的方針、對於聖戰下五族協和之一員的白系中等學生的軍事教練的實施有制期的計畫、其成果頗值得期待、

一、教練擔當軍官派遣於指定學校擔當教練實施、

二、甚滿洲帝國軍政的用語而主要用日本語、

三、由教育機關側派遣軍事通譯每週有一時間乃至二時間的教授、

四、指定學校爲北滿學院、省立國民高等學校、白系俄人事務局立國民高等學校的三校、

協和會三江省本部 開各縣事務長會議

【佳木斯電】繼承日前擧開的協和會各省事務長會議之後的各省下縣事務長會議又開會了、然於三江省本部也基根本方針、自八日起至十三日止於省本部會議室擧行各縣事務長會議、且以協和會工作爲中心的運動方針的全般而行研究協議、然而今次事務長會議的結果對協和會的活動又增有一段的强化其工作也愈愈現出在本格的軌道上、故頗爲期待、

鐵道警護隊 酒後失德

▲警察也帮同打人

際此高呼肅正官吏的綱紀竟發生警察官吏濫用職權事於月之九日午前一時許、鐵道警護隊特務課高田某於酒後、稱說通行中的中央電報局勤務中牟田一、寺田忠良二君有可疑之點、於是帶到日本橋通派出所、未等訊問就拳打脚踢、警官也帮着毆打、野蠻不法已極、因爲高田當時身穿便服、未帶着身分證明書、更在醉後、該派出所之値班某警察官竟不詳查、殊屬非是、所以演成此毆打的大活劇、因此各方面非難之聲澎湃而起云、

幼童被搶案 判明是虛報

六日午前二時許新京韓家屯朝陽街料理店小使何紹奎（一二）至寬城子署報告在十字路被强盜襲擊的事件、故因有不符合之點的原故、該署又行調查、結果乃是因何在深夜歸回之際由於年歲尙小故發生恐怖心同時精神變態而變有虛僞的報告、

日人澡塘漲價

新京澡塘同業組合（日人）因爲燃料及諸物價騰貴、以經營困難的理由、將洗澡價提漲了、決定將從來大人八分、漲爲一角、向來不化錢的乳兒、今後也得化三分錢了、又一圓的回數券從來是十三張、此次改爲十一張云

白俄事務局 中央集權化

【哈爾濱電】滿洲帝國白系俄人事務局、爲期該局事務飛躍的發展、夙曾急速中央集權化、遂於八日改組從來之書記局置稅務部、推第一書記謝布諾夫氏爲該部長、已發表該旨云、

丸茂大連市長歸連

【大連電】懸案中的關東州行政機構改革案、在樞府迴附的手續業已完了、豫想數日中在本會議即轉正式決定與新京方面關於進退問題協商中的丸茂市長、搭九日午後七時四十分的鳩號車歸連關右談話如左、市制改革的實現僅是時日的問題、我自己的進退問題、已經堅固了意志、傳說已經提出辭呈、那完全是謠言、我無論什麼時候都可以提出辭呈、不過我想候通過樞密後、再提出云云、

濱江敎育審議會

【哈爾濱電】濱江省定自十五日午前九時起、於官房會議室、由濱江教育分會主辦之下、擧行教育審議會、由民生廳長外帝國教育會主事圖書會社代表、教育機關代表等出席之上以

一、教育振興方針

二、教科書販賣之件

等爲中心而遂行協議云、

三江地區 國軍討匪狀況

國軍三江地區內朱榕部隊本部自一月二十日至二月末日討伐成績如左

交戰回數三十一、交戰匪數七七二、斃匪一六七、捕匪三三、斃馬五、

鹵獲小槍一一二、同彈一〇九六、手槍一七、彈八四、洋砲一三、大刀一、刺刀一、彈藥匣二、燒却山寨四〇、人質奪還二二、牛馬各一、鞍二、

我方戰死尉官一、兵三、負傷兵二、馬一、

李青、聞長兩部隊戰果

一、李青部隊李中校指揮的一部〇〇名、在二月二十八日午前五時於富錦縣五九二高地西南方約十二粁四〇〇高地附近、發見有匪首不明的匪七遊動、結果對此全滅、匪死七、鹵獲小槍三、同彈藥九四六、我軍方面傷兵一

二、聞長部隊由中校指揮的一部〇〇名、亘勃實密三縣境、在山地一帶行掃蕩之際、二月二十七日於寶清縣六七二高地附近、發見爲第八軍陳紹濱部下的苗連長以下十三名、對此行捕俘並殲滅、匪死十三、鹵獲步鎗十、手鎗一、並鎗身二、機鎗一、書類多數、我方無何損害、

木材業者開會

現屆陽春、日暖風和、地氣上昇、冷土鬆軟、正是植物繁華的季節、首都的建築業、也乘時活躍、紛紛動工、建築的材料、在這節約的時候、雖然統制、陷於缺乏、然而對於建設上、建築仍然不可缺少、木材業有鑑及此、爲應付現在的需要、定於十一日午前十點、在商工公會招集同業開會、向當局請愿、請求盡量的配給云、

滿洲軍人後援會

寄附金年醵金達萬四千元

滿洲軍人後援會、自從去年成立後、因其趣旨之堂正加以國人對時勢認識已深、槍後熱誠之鼓舞、僅數月間該會事績異常良好、玆就各地交到的寄附金與年醵金而言、自去年九月中起、至本年三月六日止、由新京、奉天、吉林等地辦事處收到者竟達一萬四千餘元、玆誌其調查表如下、

一、寄附金

新京特別市	本田勇	五〇、〇〇
新京特別市	庄村嘉祐	五〇、〇〇
新京特別市	麻生磯平	五〇、〇〇
新京特別市	泰信無盡會社	五〇、〇〇
新京特別市	丸三興業會社	五〇、〇〇
新京特別市	世界堂印刷所	三〇、〇〇
新京特別市	周易義	一〇〇、〇〇
熱河省豐寧縣城	高倉進	一〇〇、〇〇
奉天省開原縣	王執中	一〇〇、〇〇
奉天省開原縣	馬秀升	一〇〇、〇〇
哈爾濱市	哈爾濱取引所	一、〇〇〇、〇〇
錦州省錦州市	山中熊市	一、〇〇〇、〇〇
新京特別市	橋本虎之助	三〇〇、〇〇
新京特別市	古田正武	五〇〇、〇〇
吉林省范家屯	松本佳藏	一〇、〇〇
新京特別市	大橋忠一	三〇〇、〇〇
奉天省本溪湖	森雄三	一、〇〇〇、〇〇
新京特別市	森野常太郎	一〇〇、〇〇
新京特別市	小形乙次郎	一〇〇、〇〇
福岡縣	佐藤光德	一〇〇、〇〇
奉天市	奉天製麻會社	五、〇〇〇、〇〇
大連市協和會滿炭大連分會		六〇、三五
奉天省復縣協和會滿炭復州分會		六九、八二
新京特別市協和會治安部分會		一〇四、八二
合計		一一、一三四、九九

一、年醵金

本溪湖辦事處	二、〇三九、六〇
四平街辦事處	四〇九、六〇
遼陽辦事處	三五五、〇〇
奉天辦事處	一一三、〇〇
吉林辦事處	一三六、〇〇
合計	三、〇五三、二〇

總計　壹萬四千百八拾八圓拾九錢也、

布路洋行 印度綢緞莊

新春特別大減價

新到各種絲絨、絲綢、絲紗、花印度素綢承做滿西服裝價目克已歡迎參觀

新京日本橋通六三　電話【三】五八四四

新式簿記招通信學員

人非有專門學術不易在社會上立足欲學急於需要之專門學術又因維持現在的環境和職務而又不能離身惟有投入本會函授部學習新式簿記爲最好良機因爲通信教授第一不拘時間第二不曠正業詳細章程請附郵票四分寄交新京中央郵政局私書函箱第八四號本會收即寄（通信時務將回信地址詳細寫明）

駐京大連銀行簿記講習會函授部啓

招生　新京東亞學校

定額　五十名

資格　限國民優級學校卒業者

報名期　三月二十八日止

校址　新京永長路南側大樓便是

附則　備有新生入學須知函付郵票二分即寄

日語教員採用廣告

採用人員日系二人滿系一人

履歷書寫眞各二部十三日以前來校接洽爲要

待遇　日系一〇〇元　滿系　七〇元

新京南關大街一四號　新京特別市私立　新京文化國民高等學校

奉天友航英文館招生廣告　創立十五週年紀念

目的　專以（甲）初學英文（乙）預備升學（丙）普通實用人材爲目的（例如應試鐵路郵政洋行公司等職業）

資格　凡國民高等女子國民優級畢業者免試其具有同等以上學力者須經入學手續年齡不限

課程　初學拚音讀本　中學英文讀本　會話　造句習字　補習讀本　大學英文　尺牘　簡章函索附三分郵票即寄　特修那氏文法

館址　奉天市小西邊門外三緯路八號　館長吳達海

募集店員

本店急用滿人店員二名年齡滿廿一二歲者能精寫書信之資格仰希自携帶履歷書面談即可

新京東三道街吉野洋行啓

豐記布改組合名會社啓事

啓者敝號依法聲請新京區法院登記改組合名會社所有舊日商號豐記布之名稱及營業對外有未結一切事項概由改組之豐記布合名會社繼續辦理以淸責任會社組織要綱列左

一、商號　豐記布合名會社

二、本店　新京東五條通三番地

三、營業項目　棉絲毛人絹各項織品一切日用雜項販賣

四、資本總額　國幣參萬圓整

五、代表社員　李至善

六、經理人　崔步雲

七、登記日期　康德六年二月十七日

八、開業日期　康德六年二月十日

本社電話三六二四五番

空前新書

銀行會計與業務處理

會計學理　銀行知識

內容新穎　蒐集豐富

分章詳述　無師自通

（全一冊　貳元五角）

新京益智書店出版

新京市北大街三十號　振替新京二三五六號

美良照像館

近代化的!!

出品精良　包管滿意

新京大馬路六七馬路中間路南

富民工廠招代理家

本廠專精發明的農具鋤地機安在舊式犂杖上前鏟後鋤勝過十人之工作全年餘垧可省工資二百餘元不用電力隨馬牽就將地鋤好技特招募各縣代理一家提成優厚願爲著寄郵票二分發奉簡章圖樣各一份捷足先得勿失良機

◆地址新京長春大街六號

會計法譯義出版展期通告

敬啓者會計法譯義前定於三月上旬出版玆因春節關係工人向例放假致愆時期特展於三月二十五日前出版定價國幣二元八角外埠加寄費二角特此通告

新京大馬路四實堂文具店啓　電話【三】三一五三番

人人可買　家庭必備

唱機

消愁解悶增進人生幸福保險使用修理無費之

唱機唱片專門代理

本行專備精美大批新式唱機代理高亭、蓓開、新月、長城、勝利、百代、寶利、榮利、寶塔、麗歌、國樂新出各片俱全歡迎諸君光臨敝行隨便試聽參觀爲幸凡在敝行購買唱機一律保險使用

新京大馬路順德商場樓上　福華唱機行謹啓　電話二―二三八〇

國都飯店

樓房高大　包辦酒席　大小宴會　招待週到

新鮮空氣　價格克已　寬敞無比　交通便利

啓者本店自開幕以來頗蒙各界諸君賞顧營業益見發達實深謝忱今爲酬謝主顧起見特聘到著名廚師另調口味請駕光臨方知不謬也本店之優點

新京豐樂路　國都飯店　主人　謹啓

電話　事務室　二・五二七七　二階　二・三九七七

美爾多化學工業社

一、化粧香品製造販賣

一、各種化粧品用新式容器、商標、原料、香料

一、代辦容器商標選定樣式、設計、繪圖、印製

本廠對化粧品初心製造者製造方法隨時無料指導之

新京南大街借　電話（二）四二二四

黑田法律事務所

日滿民刑事訴訟、顧問、鑑定

對於官廳請呈之事特許商標註册請呈

律師　黑田法律事務所

日本律士　黑田實

朝日通三十三番地（由日本橋往南再稍西拐即可）　電話三―五四四九番

專辦日滿民刑一般法律事務

律師　辯理士　小西晉一

新京特別市西七馬路二十六號（朝日座西鄰）　電話【二】五三二四番

自己長的胖 就不怨人家叫

何奇人理論

有人說，「不運動就愛胖的」所以大胖子何奇仁和胖兄弟陳錦中吃完飯沒事就在院子裡壓道，記者走在了一對胖子面前，鄭曉君給記者介紹，胖子羞澀的說，「我不認識」眼睛一睜一閉的。

「何先生，人家總和你叫胖子，你不生氣嗎？」記者看到院中的人都伸長了脖頸喊大胖子二胖子的。

「我，我不生氣，誰要我我長這麼胖呢！」胖子臉紅了，接着就是「我不會說話，再見吧」鄭曉君不放手，忙喊「胖子回來，害臊說完呢！」胖子無耐又把像紅大蘿蔔的臉掉過來「何先生，您的攝生術眞好啊！」記者看到胖子的脖子比頭還粗這樣說了

「嘻嘻嘻嘻……」胖子把頭低下了，脖子的肉在兩面砌了兩道墻「您一頓吃幾碗飯哪？」記者「我我一頓小碗吃六七碗大碗兩碗」

「也不比別人多是不是何先生？」記者又說「恩」接着還是「我不擅於辭令再見吧！」胖子文起來了。

何奇人說：要瘦媳婦

在「富貴春夢」裡飾財神爺，扮裝雍容華貴演技恍如天人，一表超俗的何奇仁，是滿映演員中的唯一胖子，芳齡十八，獨處無妻，日前指上戴一大型戒指，招搖過市，實石與黃金光色，引人注目，令人幾疑其新有所戀暗訂婚約細詢之，據談。「這戒指是我媽給我作紀念的再說我二年後才訂婚，對象一定要選擇瘦一點兒的，不然是不會生孩子的……」（照片＝大胖子何奇仁）

影人評影 "胭脂淚"

呼玉麒

三八年度新華繼貂蟬後新出品：

編導　吳永剛

攝影　黃紹芬

息蹟已久的電影皇后，底確有號召觀衆的能力，胭脂淚於國泰連映四天，四天滿員，上座較貂蟬不相上下，也可見滿人對於電影鑑賞心理，日進一日。

然而：據看過的人說：除去攝影的技巧，別的簡直沒有給我們鑑賞的必要，－胭脂淚和永遠的微笑比例。

全劇的趣旨，和神女差不多，不過胭脂淚是全部對白歌唱有聲！

在中國的電影最盛時期，東亞映畫高潮的當兒，類乎這樣的影片，我們還不需要尤其是上海舶來的東西－這話未免有些過火，但是：比起馬路天使，四千金，鍍金的城十字街頭……我們再看胭脂淚，眞覺得中國的有聲電影，又退步到方萠芽的地步了！

胭脂淚裡，沒有一些新的生機出現，胡蝶女士的演技眞趕不上在永遠的微笑裡那末動人，因爲電影是間接把某一種不同地人生，不同的場合，刺激給觀衆的，最少使觀衆感覺到電影，不只是供給賞閱的－在一個場面，一句話裡，劇中人盡力的把那另外的〃新〃東西，刺激給觀衆，這是演員的任務，胭脂淚裡　胡蝶女士有時候作戲，只是敷衍，在街頭賣笑，本來這一個場面，是來叫觀衆們知道：一個女人，雖然犧牲了色相，但男人呢一多半還是存着白覷肉香的本意：於是：在某一個夜裡，她遇到了一個鄉下老人將欲以肉慾轉換金錢的當兒老者發覺，錢袋不翼而飛，與其直接談話者，只一摩登少婦當然沒有斜衣，一定是她，於是狂喚！賣靈魂者逃！不過錢包呢？偷錢包的唯一對象即是警察，轉身就是張老虎的爪牙！導演的心理，或者是使觀衆們受到更深一層的感觸？在胡蝶女士的表情，除去面部的苦，笑狀態，身體沒有一點兒變化結果：觀衆　們看　到了！反以爲是喜劇！合座哄然！這不能不說是演員的表情力單所致。

後半部的化粧，繪紋畫得太深刻啦！明顯地見到那是〃假〃，然而，電影的需要是以假成眞的！

神女裡的阮伶玉，和胭脂淚裡的電影皇后比較起來，那我認爲電影皇后是失敗了勿怪：當阮伶玉死的時候，胡蝶在歐洲仰天大笑呢！

也或者？胡蝶女士的藝術是專用在面部？

導演的手法：是處處以平淡而使全劇緊張：在每一闊面的起首，插入些香港，大都市夜的狂歡曲，在顯示着同一的狂歡夜裡，會有同一的悲劇出現：夜的狂歡，是專屬於資產階級的：這對白：有許多地方，專刺激給某一種人的－……這麼廣大的世界，竟容不下我們母子倆。……念書，還分出貧富貴賤來嗎？……我出賣靈魂，還有罪過嗎？爲了孩子，爲了我們母子的生存……是值得追記的！

小明星黎鏗，演技比較以前進步了！可是他的年齡也快要拋去童年囉！

黃紹芬的攝影技巧，我們不敢埋沒，無論是那一部片子，他都要他自已獨特的成就，不過吳永剛在胭脂淚，沒見得成功：腳本的含濶，多少能給他些成功的曲調結果呢？却弄得稀鬆！恐怕是爲了金錢主義吧？在中國影界經濟恐慌時候。

王次龍在胭脂淚裡，沒見得怎末出色，演技沒有在王老五裡叫響！

孫悟空一個雲斗翻十萬八千里，也張不出如來佛的手心：全劇最緊張的一個鏡頭，最興奮的兩句話

章志直比以前進步啦！神女裡，黃海大盜裡，我們都能看得出　章志直他的演技向上，我們還希望：老章能有點兒創造性！前途或者不在尤光照下，因爲這是環境的逼求現在的中國電影全盛時期，他不得不改境，否則自已的地位，恐怕就要頹況：梅熹，談瑛，只幾個鏡頭，導演却給予他們不少做戲機會，比起雷雨，梅熹是更長進了！

劇的結尾，和鍍金的城一樣，用着字幕，來指示給觀衆們，全劇的重要點：就是〃母愛〃

我們抱着熱望，來看胭脂淚，給予我們的却是：永涼失望了！胭脂淚贈給我們的印象。

寫給演員的一封信（下）

秉軒

我就是這樣想：一個誕生了不久的尙在襁褓中的小孩子，他還不會爬，不會走，而你就想讓他像大人一樣的起來跑，快着跑，這能辦得到麼？你就是罵死他打殺他恐怕他也辦不到！也可以說在跟本上你這份〃大人〃就不懂什麼，不認識他，不瞭解他！你不敎給他爬，走，跑，最少你也不當打罵他，而使他失掉了自然向前〃的勇氣！假設你不屑打罵他，又不願扶助他教育他激勵他那你也應當取了不看不聞的態度來讓他自已隨着年齡向前去學，一點兒一點兒的學得做到好處！好在小孩子還知道努力向好處做！

諸位演員的精神和演藝，我是非常佩服和驚欽的，在短短的幾個月的訓練裡，竟能到鏡頭前熟練的做很難的戲，未免也太難爲了諸位，像萬里尋母中的趙成巽君的作戲，不就是很值得稱贊的一位麼！

提到演藝，我就有一種意件想和諸位談一些，也許我所談的一些，諸位早已知道了，也做到了，本來這些事是作演員的應當知道也應做到的，其實我眞是多嘴。

當一個演員，眞是不容易的，尤其是想做明星，－平時你要細心的觀察着〃人生〃，認識了人生，注意到很瑣小的事物和動作，須知道戲劇就　是演繹人　生的一片斷的。所以，要充實自已，努力來多看，多讀，多作，－讓我說，最好有文學的愛好和修養，那麼一定對你的演藝有幫助有深奧的進展。尤其是多讀一點關於戲劇和電影的參考書籍。我想，一個演員或導演如果能自已做腳本的時候，再有實地經驗他的手法和演藝一定壞不了當一個腳本裡有你的腳色的時候，領到腳本應當熟熟的讀，而能夠深確的意識到劇中人的性格地位，職業，年齡，時代等，把自已化成劇中人的演出來。（是性格與情緒的一貫，不是場面次續的一貫）

導演本來應當負了這種解說分晰演藝指導等的責任，然而貴公司的導演是日本人由於彼此言語不通的場合下恐怕中間免不掉有不方便和隔膜的存在，－再說，就是新自日本到滿洲來的名導演恐怕對於滿洲的風俗人情舉止動作等，也未必準能認識的很清楚，知道的很詳細吧

滿人的導演呢，聽說空有職名，簡直不如稱做翻譯－失禮－導演也罷，翻譯也罷最好都能盡到職分，給演員諸位解釋明白了，翻譯明白了，都不應就稀里胡塗的拍照下去，導演告演員說〃你哭！〃就哭，〃你笑〃！就笑的擠眉弄眼擧手動脚的混下來，如果你問〃因爲什麼這樣做？〃恐怕演員要答不知！像這樣那能演到好處呢導演如果不說明〃因爲什麼這樣做〃演員也不明白，就應當問個詳細，我想導演還不能胡塗到〃因爲什麼這樣做〃都不知的地步上去，除非是導演解釋了以後，而翻譯不高興翻，或不會翻，而便胡塗下來，結果呢，演員導演：全片都不好。

諸位演員！很早就有人說〃只要滿映有好腳本，再有有經驗有學識的像蔡楚生沈西苓，那樣的導演，其他都不成問題，準能做到好處〃眞的嗎？這話未免太武斷了但我禱告上帝，願有好腳本好導演在滿映，我期待着。

初期的出品，處處顯示出幼稚和失敗，這是免不了的諸位却不要灰心和自棄！明星誕生是一團黑影，七巧圖就分　明了些，萬里尋母就更清楚了，只要能這樣一點一點的進展着，那麼將來的成就是不遠的。

〃演員難〃的口號似乎很高，諸位要振作起來，不長艱難，苦幹下去，要奔向藝術的最高峯！藝術是永久存在的最偉大的約！藝人們，苦幹罷！光明已顯耀在你們的前面，祝早成大明星！

李明與田華

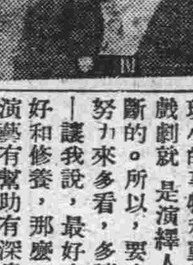

滿映特殊演員李明，因爲特殊，所以是自已出來另賃房子住的，不和其她演員混住在一起。

自已住行動一切都自由，惟獨李小姐太感到寂寞了，所以要找一個聊天的人，經嚴選的結果，男演員三期生田華幸中，田華男士，和李小姐是同鄉，人不親士還親呢！談東道西總算對點味兒因此李小姐的繡房中，朝夕伴着的人兒就是田華男士，除了在房中爲着李小姐解悶，就是上街去公司，總是形影不離，一般別的男星都嘆美田華艷福不淺云。（照片＝李明田華）

滿映新片慈母淚 結婚的一幕

那是在國都飯店的門前，一輛彩車停止了，新郎杜撰由兩個儐相伴着從飯店走出來去迎接才從彩車走下來的新娘李鶴，李鶴着白色禮服粉色長紗，白鞋白襪白手套像一個天使似的，在春風舞動中飄飄的行走，但是新郎穿着大禮服却沒有手套，臨時由攝影師日人某把工作用的手套借給新郎十個黑指尖沒法子只得把尖兒藏在裡面所以雖然是郎才女貌美滿婚姻，新郎却有點悒悒寡歡，－就是爲了黑手套－這時舊戀人李明，也站在國都飯店門前夾在看熱鬧人的中間眺望，看見曾經和自已一度熱戀的愛人，突然和別個女人結了婚，當然要悲痛欲絕的所以忙的從小手帕裡拿出老篤眼藥滴了兩滴一聲ＯＫ，新郎的黑手套，新娘的長紗李明的淚水，便一齊鑽入鏡頭了。

二十六日上下午，寬城子攝影場，非常熱鬧忽而酒，忽而賭，忽而女人，將人生之罪惡方面，都市之黑暗角落，全部收入在攝影機中。

照片展覽會 滿映也有出品

新京寫眞俱樂部，定於三月十二日，在新京市內，舉行照片展覽會，場所現尙未勘定，滿映演員照片，預出展四十頁，當時定能爲該展覽會生光云。

滿映新人 張冰琳訪問記

滿映當局，爲了廣泛的搜羅人材起見，最近又從天津北京招聘男女演員。徐聰，張冰琳，張團珍三位便是。日昨記者趁車去寬城子，在其他演員都出演中得會新人張冰琳小姐，坐在女演員們的長炕上，和張小姐作了很多的談話。

「您是才從北京來的嗎？」記者聆到張小姐要着京腔，想到或者是北京的產物。

「是的，我才到三四天」

「您一向　都是住　在北京吧！」

「是，我住在北京有好幾年啦！不過我的家並不在北京，我也不是北京生人，」

「您這次到滿映來，是有人介紹來的嗎？」

「是，是由鈴木先生介紹來的，同　來的還有　舍妹圓珍，」

「您這可是第一次踏進影界？」

對啦！我沒有拍過電影，但我演過話劇。」

「您都是在哪個劇團出演來？」

「我在鸚鵡，春草兩劇團出演過，在鸚鵡劇團可算作基本演員，春草還有其他劇團那不過是客串而已，」

「您扮演過的劇竟是那幾個呢？」

「如雷雨，梅麗香，日初等劇。」

「您演話劇有多少年啦？」

「差不多有三年多，」

「您的舞台經驗很豐哪，」

「笑話，不過是自已好玩吧！」

「您姊妹兩人，由家到這麼遠的地方來，家庭不反對嗎？」

「這沒什麼，我母親思想不太陳腐，她以爲自已的女兒如果喜歡作甚麼，就去作那可以多發揮一點自已的天才，所以雖然我家是住在塘沽的，她們　也很放　心我出來。」

「那麼您不遠千里投到滿映來，抱負一定是很大的」

「我自已是抱着很大的希望來的，不過將來是不是能和我的希望一樣？還不知道所以現在我很徬徨　如果把光陰都消磨在睡覺吃飯上，那還不如讀書了。」

「您的報酬怎麼樣？」

「一切都沒有提到，就是這樣的來啦，可是這個我也不計較，我只希望在藝術的歷程上不要白走過去就好」

冰琳小姐今年只有十九歲生就的一副擅表情擅作戲的臉，一個嬌小的身軀，平常走起路來，有時也像走台步似的，更擅長寫文章，唱舊劇，所以張小姐的將來或者是成功的。

照片＝張冰琳小姐

胖大姐愛和人打仗？

胖大姐牛鳳來，總好和別人打仗，舍監問她，她就說別人欺負她，也不怪別人欺負她，這位胖大姐，就是好招貓逗狗的，不管是男演員女同事沒事不是碰這個一下，就拍那個一掌，誰又肯吃這個虧呢？所以蠢牛水牛總喊她，她就和人家打起來了，有人說胖大姐的腦筋不好，是受過刺激結過婚又離過婚的人，眞是爲了這個愛和別人打仗嗎，誰又知道呢？照片＝牛鳳來

早

◇七、〇〇　國歌建國體操

◇七、二五　初等日本語講座　高宮盛逸

◇七、五〇（大連）清晨音樂

◇八、二〇　格言植樹必培其根，樹德必養其心　侯淑貞

◇八、四五　氣象通報

◇八、五〇　建國體操

◇一〇、四五（大連、新京）經濟市況

◇一〇、五〇（哈爾濱）家庭講座怎樣維持夫妻間的感情　牛立民

◇一一、五〇　舊劇－唱片－探母見娘余叔岩，鐵蓮花　馬連良，

◇一一、五九　時報

◇〇、〇一　大鼓－唱片－大西廂（六）劉寶全　獨占花魁王佩臣

晝

◇〇、〇〇　新聞

◇〇、一五（哈、新）經濟市況

◇一、三〇（大連）清唱武家坡自拉自唱劉步梅，

◇四、四〇　新聞

◇四、五五（哈、新）經濟市況，氣象通報

◇五、一〇　國樂－唱片－落江雁，得勝令，萬年歡奉天自娛俱樂部，

◇五、二〇　英語新聞

◇五、三〇（大連）兒童時間音樂鑑賞（九）「梅努耶特外數曲」耿樣棠，

◇五、五〇　兒童新聞

◇五、五五　中等日本語講座，五百木元，

◇六、二〇　日本語兒童新語時間

◇六、二五（哈爾濱）俄國

◇六、三五　評詞打羅漢（一三七）金慶嵐

夜

◇七、〇〇　政府公報、新聞、告知事項（哈爾濱）新聞

◇七、三〇（奉天）講演關於日本議會制度　奉天省公署民生廳長馬冠標，

◇七、五〇（大連）相聲三節會于春明外一名

◇八、一五（大連）京韻大鼓草船借箭王小翠外二名

◇八、四〇（大連）舊劇烏龍院振雅社票友

◇九、一〇　時事解說大同報社社論主任柏秉伊、

◇九、二九　新聞

◇九、三九　時報

◇九、四一　經濟市況、氣象通報，明日節目預告

◇一〇、〇〇　新聞再放送

◇一〇、一〇（哈爾濱）大舞台中繼－由哈爾濱華樂大舞台中繼－徐東明徐東霞一班

代理 商標 發明 意匠

事務所新京東五條通三番地（取引所南對門）電話 三－五七七二

前實業部囑託 勳六位 前商標局囑託 景雲章 辦理士 中根齋

奉天代辦處小西關大十字街北‧三益洋行 電中央二七三九

清金止嗽丸

咳嗽乃最易染患之疾病常爲一般人所忽視豈知咳嗽一症確爲肺病之象徵與身體之安危關係最切本堂有見及此精心虔製專治老年咳嗽青年肺病吐血痰喘肺管支炎肺炎肺癰痰塞悶滿年久咳勞諸般肺病症每盒三付價洋六角

總批銷處奉天大西關 恒濟堂 電話二、三八九二番

（外埠購買自備郵資）（各埠均有代理店）分銷處奉天北市場恒濟堂代理處列左 日本站工業區

大連西崗街信誠湧千金寨信仁堂藥房新華藥房海城新昌藥房西安縣同聚福遼陽縣旅倉胡同天順祥龍江致和堂藥房蘇家屯泰生玉昌圖西大街愼記藥房哈爾濱西崗義州街趙氏註療所東豐縣廣生堂奉天小西關大什字街霍家老藥舖大西關大什字街南德生堂

招募產業部開拓總局職員

玆按左列各項招募產業部開拓總局職員

一、採用人員　日系若干名　滿系一四〇名（內含鮮系）

二、應募資格　1、中等學校畢業及有同等以上之資格者　2、專門學校畢業及有同等以上之資格者

三、資格　委任官試補或雇員

四、銓衡方法　1、筆記及口試（筆記用具須自行携帶）　2、身體檢査

五、銓衡地點及銓衡日期　新京（三月十四日 三月十五日）奉天（三月十四日 三月十五日）吉林（三月十四日 三月十五日）大連（三月十四日 三月十五日）

銓衡地址　新京產業部會議室　考試開始時間　自午前九時半

六、應試手續　應試者須將左列書類於考試施行前日提交所希望銓衡地之左列各機關轉交產業部委任文官考試委員長如不得已時於當日持交之亦可（郵遞時須朱書「應試願書在中」）1、願書（自筆）貼最近所撮之像片2、履歷書（自筆）3、學校長成績證明書（如不得已後送時須提交於產業部大臣官房人事科長）

大連－關東州廳學務課　新京－產業部大臣官房人事科　吉林－吉林省公署開拓廳農林科　奉天－奉天省公署實業廳農林科

七、採用通知　於三月二十五日以前通知本人

八、赴任日期及赴任旅費　1、赴任日期預定四月上旬　2、赴任旅費支給由銓衡所在地至新京之三等實費

九、願書及履歷書樣式第一樣式（用紙美濃紙）樣式第二（用紙美濃紙）

委任官採用考試應試願書

本籍　住址　氏名　年　月　日生

應受通知地點

一、希望應試地

二、志望順位

擬應委任官採用考試理合檢同文件備文呈請鑒核施行謹呈

產業部委任文官考試委員長

年　月　日　右　氏名印

寫眞貼付

履歷書

本籍　住址　氏名　年　月　日生

學歷　職歷　兵役關係　賞罰

一、語學　二、運動　三、宗教　四、特殊技能　其他

以上所具是實

年　月　日　氏名印

備考　關於採用者赴任之詳細事項於採用決定後指示之

註冊商標 七ふく

神效並暢銷

七ふく ひゑぐすり

（七福牌 清瀉百毒丸）

主治　去頭火上昇通大小便　瀉梅毒痳病各種毒症

藥價　半禮拜服金廿五錢　一禮拜服金五十錢　三禮拜服金一圓卅錢　五禮拜服金二圓　寄費　金四十五錢

冒品繁多切勿受欺

大阪高津表門筋

祖傳七福牌正舖伊藤長兵衛

振替阪九七三・電南七二九

保肺治咳丸

此藥，乃家傳經驗，有效秘方，專治，男女老幼，新咳嗽，干咳痰喘，火咳寒咳，傷風感冒，肺胃火盛，肺吐血，痰中帶血，大口吐血，喉痛聲啞，胸脇脹痛，及肺癆痰喘，肺膜炎，肺結核，日輕夜重，睡臥不安，飲食少進，氣喘短促，或早年作根，每逢春冬，寒冷犯者，均都有效，功能養肺生津，化痰止咳，理氣鎭嗽，即日久重症，多服幾日，好後不能再犯，決不食言，發價目大袋國幣壹元每打拾元小袋伍角，外埠均有代售倘無代賣藥欵先匯郵票十足郵費免收，發行所奉天大西城門外路北

九州大藥房

鹿茸活血濟坤丸

此藥專治，一切婦女，經血不調，赤白帶下，經閉不行，子宮寒冷，乾血勞病，形容枯瘦，飲食少進，四肢無力，寒熱往來，心忙心跳，勞傷咳嗽，腰腿疼痛，心腹疼痛，惡露不盡，產後血暈，凡是婦女，甚重之病，或患不孕，久不生育，務祈安心，多服幾袋，不但各病，完全治愈，並且可生育男女，決不食言，謹請患者，購服一試，即知所言不虛證耳每袋價目國幣壹元半打五元

總行奉天大西關精業堂趙淡忱發明

山東濟南總代理 大同志商店（三馬路普利街）

肺癆吐血急效藥

○專治青年△各期肺病 ○大口吐血△痰中帶血

此藥專治青年肺病結核久嗽成勞咳嗽氣短大口吐血痰中代血鼻中出血五勞七傷肺癆肺痿氣管炎肋膜炎以及老幼四季咳嗽痰喘春秋犯病夜不得臥屢服普通藥經年不能去根者速購此藥輕者一二料重者二三料準可醫愈永不再犯詳細說明在藥盒內　肺病療養法本代理奉送

代理店　新京五洲藥房・吉林五洲藥房・濱江道裏仁壽藥房・安東大生東・黑河大同藥房・海倫久逢長・錦洲同盛居德榮號・北鎮立發號・樺甸德慶通・遼陽華勝和・海城宏升樓和發福・克山和興・鞏東同德福・洮南永和堂・拜泉吉慶昇・西安永記號・鳳城東益增遠・西豐厚記絲房・昌圖愼記藥房・北票育太和・赤峯美利斯・吉林新興藥房・彰武三德堂・東豐世合興・朝陽鎭恒興厚・山城鎭慶豐厚・開原新德號・新民德泰隆・營口豐利藥房・大連華西藥房・黑山同生大藥房・遼源德泰福・甜草崗德全信・江省新新藥房・法庫德生永・農安慶昇泰・納河厚德隆・扶餘魁盛宏・盤石隆發和・孫家台驛義和堂・東興北・通遼吉有順・呼蘭義和公・卄嶺三合德・青島至誠藥社

晝與夜（一）

王則著　孫秀文畫　（禁止轉載）

『假如你譏笑旁人沒有鼻子，最好你先照照鏡子看看自己似否也有鼻子。』——或人的話』。

『我又看見一片新天新地，因爲先前的天地已經過去了！——啓示錄第二十一章』。

上篇

一

晝。

是春天，有太陽，不過這春天仍然刮着像小刀子一樣刺骨的寒風，這太陽却失掉了光熱懶洋洋從窗口爬進來有積雪，有冰箸，美術家們看了大擺弄其近視鏡，因爲春天太不美麗了，那融雪和土的泥濘路，那倒懸在房檐並不銀裝的冰溜着——積雪融淨了，冰箸流乾了從地裏返生的陽氣纔滋生着

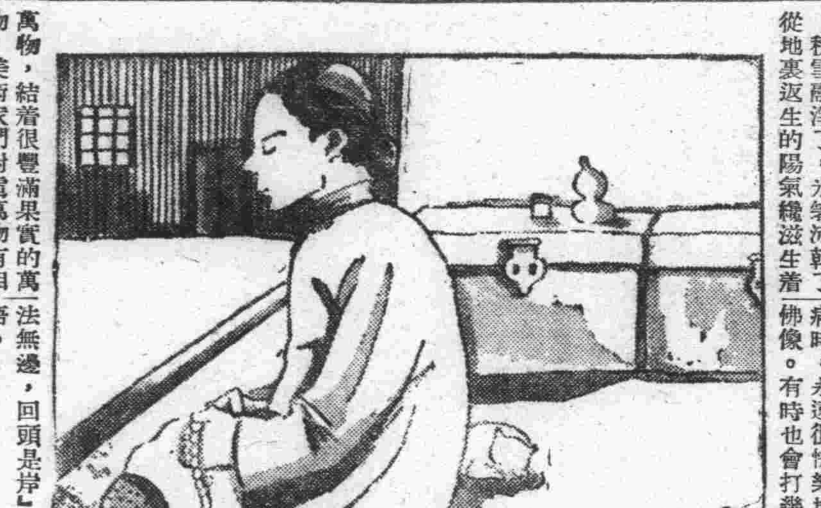

萬物，結着很豐滿果實的萬物，美術家們對這萬物有相當的頌揚。，但詛咒着積雪氷箸如故。

是春天，有太陽，不過，這春天已經吹起滋生萬物的煦風，這太陽放射着光熱的舌頭舐着萬物。

晝。

趙大娘做完了早課從佛堂裡走出來後，就盤腿打坐在東屋炕頭上，手捻着念珠，養神，朦朧的手指撥動着一粒一粒的念珠，閉着眼睛，嘴裡不閑着仍然像方纔做早課時跪在佛案前那樣喞咕着南無阿彌陀佛。

太陽從窗櫺上爬進來，炕頭因爲朝飯的炊火暖得很熱大花貓伏着趙大娘的膝旁一呼嚕一呼嚕的睡着很香甜的早覺。

提起了趙大娘的信佛，啊村中全都知道的，吃長口素也是遠近聞名，自已家裡就供俸着小佛堂，計有六朝時代的銅像，前清年間的香爐還有二尺半長綠字原封的高香。

不過，燒怎樣高香也脫不掉叔數，趙大娘常常指着佛經對旁人講前生，說因果，譬如趙大娘即便這樣苦修苦煉、也脫不掉缺欠，第一，祗生一個閨女，沒有接續香煙的兒子。第二，她還時常犯那不痛不癢的胖腫病。

趙大娘有病，是不能和一般凡夫俗子相提並論，因爲在老佛爺的解釋是不一樣的譬如趙大娘替旁人在佛案前討藥治病的時候，佛爺會告訴趙大娘那一套，『若想問前生，今生做得是，若想問來生，今生做得是。』——趙大娘也屢次對病人說，這是天理，天理昭彰，循環報應，是報應。

而趙太娘有病，並不這樣簡單，第一，她不是凡夫俗子，第二，她不是肉眼凡胎佛經上明明白白地寫着，不也許顯靈托兆過，『十年道行九年魔，不磨不成佛。』——趙大娘遇見有人探問她的病時，永遠很快樂地說這是佛像。有時也會打幾句『佛法無邊，回頭是岸』。的佛語。

至於祗養一個閨女而沒有兒子，則仍然是趙大娘常說的『佛法無邊』的靈驗，因爲這已經是『不結人緣結佛像』，至於趙大娘究竟是那一位仙姑或者天女被貶下界臨凡，她不會向誰表白過，而凡夫俗子也無從得懂。

不過，就她和大掌櫃的——趙大爺——拌嘴的時候，能夠聽得出她也盼兒子，而且比誰盼得都厲害，

『……沒有兒子是我一個人的過麼？你。你弄個小老婆在城裡樂。……我說，吃齋念佛爲的是那個？連香都不給老佛爺多買一封，……我說，老佛爺不會給你兒子的！休想！我說，老佛爺會報應給你的，……我養不了旁人——哼，休想！……』

這樣，照例她會哭得怪傷心的，一把鼻涕一把淚，一直哭到大掌櫃的答應在家裡住下一宿爲止。

然而每當這樣吵鬧了一次以後，二房的大姪媳婦一定得過來給老佛爺預備一柱好香，以便趙大娘在夜深人靜的時候一個人躲到裡面去念佛，祈禱。

利落

世勢之由繁趨簡，是任人皆知的了——文字、走路、工作、禮節，以至殺人，越來越利落！

我看不祗這，男女間也是如此，像女人的服裝，以給人感覺最直接。

最深刻爲佳，戀愛以快爲好，合的快，離也快青年男女只要一見就『我愛你！』不到三天，就『我屬於你了』不到一月就發了喜柬，還沒結婚就生了娃娃，娃娃還不到一歲，報紙上有了他倆的啓事——離婚了，多利落？

即便男女坐到一處，多數人都想法子把自己的特別技術，當場擺出來，絕不像跟同性那末客氣，這也是省略了時間的。

旁的一時也想不起來了，反正還有！不過，我說光這末簡，這末利落以後到個什末地方才止？難算！

詩人的領域

補庵

王靜安的人間詞話、小小一冊、單說了一個『隔不隔』既云『人間』、便談不到什末隔不隔了、話雖如此、詩人亦不能眞個的吸風飲露、任何人都不能不帶一點人間意味，眞的『詩』、只有『意』、沒有文字、用文字寫出來的詩、都多少含有宣傳性、什末境界、只要教詩人寫成韻語、都是以令人神往、這亦是一種宣傳、而且宣傳的效力、廣而且久、比大藥房一類的純商業性的宣傳、可大的多了、以後各商家要擴大效用、應該多花錢請詩人、我要營商、必然這樣做『雨笠風簑一釣舟』『孤舟簑笠翁獨釣寒江雪』、我寫的都是人所共知的詩句，這樣名句、怕不有幾十萬首？你讀了眞恨不得此身變作漁翁、那有多樂再從詩外想到秋江或春江的天然畫圖若是富春江、更富於詩意幽情了、可是你若眞到那漁舟上去領敎一次，呵呀！原來如此、專說那份兒髒、那份兒腥、便教你一刻亦不願意待着、好潔的人就不敢上船、

由此推之、一切耕呀、樵呀、都是如此、只能讀讀詩人的名句、萬不能身臨其境自然像戲台上的小放牛、那樣的牧童、還有那樣的鄉下小姑娘、倒亦寫意、但眞正的牧童、並不那樣、『歸來飽飯黃昏後、不脫簑衣臥月明』、那不是悠閒、而是累了一天、困得什末亦顧不得了、

詩人的領土、不在人間、另有一種疆域、專給詩人們馳騁盤桓、這種詩人、乃是中外古今一致的、而且永遠是一致的、只要一涉人間、亦只管戴上詩人的帽子、作種種有宣傳性的詩、那便不是本色詩人了、

爲啥需要睡眠

小狗三日不睡就得死

◇腦部及手足都應休息◇

睡眠雖不成一個嚴重的問題，實則人人必需睡眠，如果我們用狗來試驗，一隻小狗，如果不使牠睡眠，四五日必死，一隻壯狗，如果不使牠睡眠，在三十小時之後彷彿中毒一樣的，如果此時把牠的血抽出來注射到其他狗的身上，被注射的狗就要昏昏欲睡了，所以法國在十七世紀時，曾在犯人面前日夜鳴鑼禁止他們睡眠，而這種獄因多數死亡，

★◆★◆★◆ 睡眠究竟是什麼？

睡眠是什麼？是什麼？任何人都不能回答，我們在工作疲乏之後，身體的各部、手足都需要休息，尤其是我們的腦部，在睡眠時，我們的腦部思想，情慾平衡以及聯絡動作等等幾部分都在局部停工同時心跳得慢些，呼吸和緩眼淚鼻涕，無不減少，這個期間，節省不少身體的支出

★◆★◆★◆ 我們睡眠爲什麼閉眼？

時，爲什麼要閉眼呢？這是因爲要杜絕外來的光使不得刺激眼的神經而使腦興奮，譬如我們坐到深夜，眼皮就彷彿很重，這是因爲神經與筋肉都變爲遲鈍之故如果勉强睜大眼睛，更加吃力、所以我們睡眠心定要緊閉雙目的，但在醒後爲什麼要用手來揉眼呢？那是爲刺激淚腺來潮潤眼珠，便於睜眼之故，

★◆★◆★◆ 睡眠需多少？

則隨人的年齡而異 小孩子如果不得到長時間的睡眠，身體決不强健，有碍發育，在十歲以內的孩子每天規定至少得睡十二小時，青年壯年要睡八小時，老年人睡五六小時已足，

★◆★◆★◆ 什麼擾清夢？

人在睡眠時，汽車轟轟而過，不但不會驚醒人的清夢，倘者還會增加你的睡意，如果一隻蒼蠅飛到你的鼻端，那可就非醒不可，因爲防近不防遠，這是人類自祖先傳來的本能，

★◆★◆★◆ 睡眠之後爲何手足澀？

總覺四肢發漲，兩手不能屈拳，科學家們說，這是因爲睡眠時腦中無用的血，分到四肢去之故

★◆★◆★◆ 過度的疲乏？

人當過度的疲乏，雖在刺激性很大的環境中也能入睡，汽車夫能在汽車飛馳中尋好夢，由此可知，睡眠是人生的最大需要，萬不可因打牌嫖妓，吃大烟而就誤了眞正休養身心的睡眠。（西松）

瀋陽今昔歲時記（二）

澤三。

在這夜裡 不論商 民人家，所說都爲吉祥言辭，接神後見面 無論親 疏遠近、凡相識彼此 各道新喜，商家多爲賭博戲，或飲酒娛樂 鼓鈸亂鳴，約五鼓即分，命各 學徒及低級 執事者，手提鴻禧紗燈 或一人或 二人爲一起，至鄰近有交往之商號叩門道賀，自稱某某商號拜年來了，而接應者並不開門祇在門內或開門上之小洞答以發財發財，新喜新喜 等吉語，此往彼來皆是如此，也有印就紅紙商號名片者亦遂之投遞，近數年賀年片大興，各商號乃改爲叩門投片，或門亦不叩祇將名片投賀足矣又兼街中電[illegible]，故手提紗燈者亦百[illegible]一見，各商祇有早起開門時在門縫中拾得賀片若干而已按，此實爲表現商界之和氣生財，和年終之意生尙有起色也

民（家在道新喜後，亦有賭博娛樂者，但多半爲預備元旦朝食的水餃，所以此時各家刀墩齊響談笑歡欣多有供佛或信佛之家於此日不用葷食或朝食不用葷祇作素餡水角，屋中一切塵垢污水之類，皆於天未明時淸除，院中及家堂神仙，皂王各處香爐內繼續燃香，不許中斷，一般謹愼之人更不時至各處査看燈火及炸炮餘燼，以防危險，有由關裡移來之家更在院中高豎燈竿上懸紅燈和綠松枝，由此夜燃燈相慶名爲天燈亦敬天之意，今則多用電燈了，

九畹室隨筆（廿四）

寰

尸諫遺疏

前清名臣吳可讀爲爭慈禧不與穆宗立嗣、自縊廟中、遺屬其子、具棺薄葬、以尸諫上、雖似愚忠、而其氣節不隨、昭耀古今、固未可厚非也、現此疏猶陳故列宮博物院樂壽堂後殿、文長數千言、酣暢盡致、剛直之氣、溢於辭表、誠至文也

記嘉定伯周奎放邸

北京京綏路局在西四羊肉胡同、爲明末崇禎皇后周氏之父即懷宗國丈周奎邸第周以女貴封嘉定伯、崇禎末年李自成據京師、百官逃散、崇禎殉國於煤山、此何時耶、而周奎尙在私邸召集歌舞作樂、明社之覆泰、半送於此輩也、

河南蕭省長之精細

不許公牘有"別字"

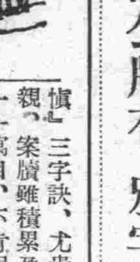

比年，一般人於文字，甚多忽視，影響所及，時多魯魚亥豕之誤，識者憂之，河南省長蕭瑞臣氏，於案牘行文，頗多注意，

蕭氏江蘇南京籍，生長蘇北之海州，自謂海州不啻第二故鄉，十餘年前，從戎至豫，久居其間，爲人謹樸豪爽，於公務，未嘗或懈，是以聞聲於中州，與張鳳台氏有金蘭之雅，以弟視張，今其年甫逾花甲，祇六十有一，然精神豪健，無異强仕之年，

蕭氏服官，得『清、勤、愼』三字訣，尤貴在事必躬親『案牘雖積累盈尺，無不一一寓目，不肯假手他人，函牘中有訛字，必窮詰主稿者誰，縱即附屬機關小職員，亦召之使來，誠之曰，某文中某字，實係大誤，再敎正其字迹，勉之曰，此文若上呈，則余將蒙失察之咎，子心亦必不安，文若下行，則吾儕處上級機關者，不將負導人入歧途之責乎！況下屬不之明晳，目擊舛誤，自必竊笑，吾儕更將置身於何地？誠勉既畢，再善言遣之出，使其心悅誠服而後已，

中國官場案牘，向以舞文弄墨爲能事，於文義，似不講求，蕭氏獨能及此，是可傳者，因洮筆記之，

杭州西湖八景

生友

西湖名稱，極爲繁多，如古稱明聖湖，金牛湖，錢塘湖，上湖，石函湖，放生池後又別名爲裏湖，外湖，後湖，至唐宋年間，復稱作西子湖，銷金窩，郎官湖，西冷湖，然其以位於杭縣之西最至復仍名曰西湖，湖之面積廣袤約三十里，三面環山一面毗連於錢塘江，故風景極爲曼妙絢麗也，天下西湖凡三十一，然以此爲最享盛名湖中名山盛景，星羅棋佈，母論一庵一寺，一舍一廬，與夫園亭林石橋涵梵塔，莫不古雅幽遠，宜春宜秋，其中最擅湖山勝蹟，播名於古今中外者，當以『平湖秋月』、『蘇堤春曉』、『雷峯夕照』、『南屏晚鐘』、『斷橋殘雪』、『曲院荷風』、『花港觀魚』、『柳浪聞鶯』、『雙峯插雲』、『三潭印月』等十景爲最特佳，平湖秋月因標各景之首，風光自愈脩明，其處而臨外湖，重軒高敞，書架繪棟，金碧騰輝，如當深秋良夕，仰觀晶瑩月色，俯視澄淸波光，萬頃烟霞，一湖素練，令人頓覺俗慮全消，怡然自樂自適也，蘇堤位於壓堤橋南，風景絕妙，儼如明眸皓齒之少女，昔人謂，『西湖四時皆宜，而以蘇堤爲最也』，斷橋在宋季名寶祐橋，元鈔惟善詩，有『阿娘近住段家橋』之句，王洧咏西湖十景，亦以斷爲段，吳禮之長橋月短橋月詞，又將斷橋稱作短橋，執是執非，留待學者考證，雷峯本山名，淨慈寺建於其上，據傳昔有，雷姓十人，結庵於此，故名，但又傳吳越王妃黃氏，就其處建塔，名雷峯塔，亦稱爲黃妃塔，塔中凡五級，（未完）

改正全本金榜樂（即御碑亭）

【廿二】　張毓賓潤詞　賈普智重編

第十六場

張氏孟月華同上張（唱搖板）我女兒被寃屈險些命喪又誰知還貞節萬古留芳，時上（唱搖板）衆進士到我家近接小女，我只得到後堂勸女回歸，白，兒吓，衆位進士陪你女婿，前來接你，你就隨他回去吧，孟，爹爹那裡知道，那王郎，意狠心毒，無絲毫恩愛，聽了謠言，便將孩兒休回，如今他又金榜題名，青雲得路，更要氣焰薰天，仗勢凌人，兒若回去，有日喜新厭故，忘了今日，必要將兒二次休回，那時有何臉面，生存人世，他雖得中進士，怎奈孩兒命薄福淺，不願去享榮華，從此削髮爲尼，以了終身，望爹娘恕兒不孝之罪吧，（哭介）

張（白）兒吓，得祿言道，他們前來，是奉考試大人之命，來接吾兒，況且吾兒心跡已明，你不回去，豈不辜負那大人一番美意，再說，你女婿業已悔過，他若是再休吾兒，連那考試大人，都不能容他，你快快收拾同他們走吧，

孟，無情之人，就是無良心之輩，人若無良，焉知恩愛，兒若回去，倘存芥蒂，還有什麼人生幸福，不如身入空門，拋去煩惱，兒心已定，母親不必勸了，下

張，這個孩子，不肯回去，這便如何是好，時待我去到書房，與他們另籌辦法，再勸女兒便了，下張咳眞眞操心，下

第十七場

道柳衆進士同上（同白）員外去解勸，不見轉回還，時上白小女大烈性，叫人難調停，衆，老伯請坐，時，大家同坐，衆老伯去勸王嫂諒已回心轉意了，時咳，再休提起，我夫婦百般相勸，怎奈小女謬執己性，決不回去定要落髮爲尼，衆位賢契，有什麼良策，快替老夫想來我好去勸，道賤內生性，固執，又有得祿從中蠱惑，一時不肯答應，這便怎處，柳小弟，到有一良策，準保賢嫂答應回去，道什麼良策，快快說來，柳，此策說破，就不靈了，你附耳上來，道（面紅介）事到如今，只好謹依台命，柳此乃權宜一時，不可常用啊，時，柳賢契，有何妙計，柳，事到如今，只好由王年兒，親身認錯，哀求年嫂，念起往日舊情，定能同去，就請伯父，帶領年兒，去到令嫒妝閣，叫夫妻直接交涉，伯父亦就不用管了，時，嘔嘔嘔明白了，賢婿隨我來，道（不肯走介）柳（推道介）衆（笑介）同下

繪鸜鵒蒼松圖

——范劭陽夫人孟乃立女士——

名流題詩譽爲媲美程南樓

京津名士范劭陽夫人孟乃立女士，系出名門，備具三絕，精研繪事，法宗宋元，其氣韻神情，極絢麗清秀之能事，近畫有巨幅鸜鵒蒼松圖一幀，雄渾挺拔，栩栩如生，又經朝野名流，多方題跋，譽爲與古代聖手女畫家程南樓媲美，茲錄所題如後

一賦驚傳絕世才英姿不數省屛開相看疑是朝陽鳳會到金輪夢裏來范劭陽夫人孟乃立女士、精研六法、妙絕一時、茲圖尤生動逼眞、足與南樓媲美、不勝贊歎！（董康）

小隱岔出隔世塵亭亭玉立岩表身問渠何事爲人語？不種桃花誤世人劭陽先生屬題（張海若集南田句）

憶去南疆三十春貧居那復見珍禽去看闔閭傳神出可是驚寒欲喚人戊寅小寒觀孟女士乃立所繪鸜鵒自題（張伯英）

東坡洞仙歌

古人的詩往往有這個人的作品載入那個人的集子裏的、令人莫明其妙倒底是誰的作品、在詞中也有這樣的事、東坡有『洞仙歌』詞、世傳乃改蜀主孟昶水殿詩而成、在孟昶的詞集、曾有這詞『冰肌玉骨清無汗、水殿風來暗香滿、繡簾一點月窺人、欹枕釵橫雲鬢亂、起來庭戶悄無聲、時見疏星渡河漢屈指西風幾時來、不道流年 清涼汗水 殿風來暗香滿、 繡簾暗中換』或云 此詞 乃花 蕊夫人明月窺人、 欹枕釵橫雲鬢亂、夜作、東坡稍加 變易、遂改爲深瓊戶寂無聲、時見疏星渡河漢屈指西長短句 云『冰肌玉骨、自風幾時來、只恐流年暗中換』唯據姚寬西溪叢話所載、則東坡所改仍爲七言句詞云『冰肌玉骨淸無汗、水殿風來暗香滿、簾開明月窺人、欹枕橫釵雲鬢亂、夜深瓊戶寂無聲、時見飛星渡河漢、屈指西風幾時來只恐流年暗中換』兩相比較、與原詩僅第三、五、八三句頗有異同而已、然而句法雖略有更加、意境則完全相似、可知此爲文人玩弄文字之作、並無什麼奇特之處也、（和玉）

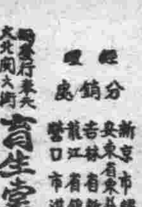
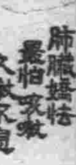

虎骨花蛇藥酒

本藥酒專治腰腿疼痛四肢麻木肝胃氣痛小腸疝痛口眼歪斜半身不遂及婦女經血等症大瓶三元小瓶一元八角外城函購無論多寡均加郵費三角但小瓶藥酒每次至少須購足兩瓶

頭痛藥　專治偏正頭痛各神經痛及暈眩更能消除鴉片癮者體內之積毒每袋三角每打三元函購每次郵費壹角

虎骨熊油膏　專治腰腿四肢疼痛胃腹寒積痞塊腎寒宮冷經痛帶下等症每張壹元小張六角函購每次另加郵費壹角

大宗批發價碼克己來函面議或函商均可

老福順堂　奉天大南關西大什字街　電話四三二八七〇號

原　法律特許　事務所

新京事務所　新京曙町三丁目二　電話（三）四七四七

奉天事務所　奉天浪速通二八ミ　電話（三）三二六一

民事商事刑事訴訟　法律顧問及鑑定　會社組合設立手續　特許商標出願審判

衆議院議員　日本辦護士協會理事　日滿法曹協會理事　陸軍大臣指定軍法會議辦護士　辦護士　勳四等　原惣兵衛

律師　法學士　陸軍大臣指定軍法會議辦護士　小松久雄

律師　法學士　田崎昌亮

奉天製版所

寫眞銅版　凸版凹版　機械商標　ネームプレート

夾銀禮品　各種風景　電刻銀像　美術銀盾

電話（二）三九九一

奉天大西邊門外北路

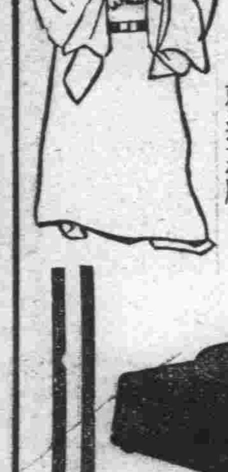

其一

第卅四回陸軍紀念 奉市隆重擧行
視閱分列式並慰兵講演

【奉天】第卅四回友邦陸軍紀念日於九十兩日、在奉天日滿官民、衷心紀念下、各種行事隆重擧行其行事如左
▲三月九日
一、對學生之紀念講演、於各學校
二、傷病兵慰問、自午前十一時各機關代表赴日滿陸軍病院慰問傷病兵、
三、慰問演藝大會（限於傷病兵、傷痍軍人、遺族、應召者家族等）自午後一時三十分至午後四時三十分、於萩町紀念會館、
四、紀念講演映畫大會、自午後七時、於萩町紀念會館
1、講演、人見少將閣下
2、映畫、五人之探兵、
3、劇 戰友之歌
▲三月十日
一、報賽祭、由午前九時於奉天神社執行之、
二、視閱分列式、由午前十時於千代田通由左記部隊及團體參加之下擧行之、
現役部隊、在鄉軍人、協和義勇奉公隊、學生、生徒、協和青少年團、國防婦人會、
三、臨時招魂祭、由午前十一時三十分於忠靈塔執行之、
四、默禱、於正午爲追悼戰役及事變犧牲者、並戰勝祈願起見默禱一分鐘、
五、祝賀會、由午後一時於浪速高等女學校講堂開催（會費五角）
六、俄人墓地參拜、各機關代表參拜、
七、各電影院之開放（但限於日滿現役軍人、軍屬）自午後一時至四時、天光、光陸、亞洲、雲閣、東安等影院
八、無線電放送、自午後六時二十五分、講演者、橫道少將閣下 演題、奉天戰之回顧
九、煙花打揚、於忠靈塔境內及祝賀會場、
當日全市揭揚日滿兩國旗以奉祝此有意義之大紀念日

利國便民云、

兩股長赴省
參加弘報會議

【雙陽】行政科、教育股長、李鴻逵、同庶務股長、何學義、奉令爲省署、召集弘報要員講習會議、本縣正副縣長、派該兩股長、於月之九日、自縣乘滿電汽車、赴國道大蔣家郵驛、轉赴省署出席與會、一俟該兩員會議三日、閉幕回縣後、對於傳達政令、矯正輿論等等必能傳佈於民間云

縣署職員 語學講習

【雙陽】縣署、爲謀全縣署職員語學程度充實、并素質向上、於前月四日起、分初級中級兩部教導、每日午後四時下班、赴女校教室、作講堂、實行教授、教師由沼田副校長、及遠藤經理官擔當各職員、聽授教學、頗爲熱心按時上課云、

刑事檢查飯客 暴漢大胆搶槍

【哈爾濱】爲保持商民之治安、正陽署刑事李、齊、閻等四人、於八日晚十一時許、在道外十六道街檢查之時、發覺二人、形跡可疑、當即尾隨、看他們的行動、該二人行至十四道街松林閣飯館、進於門內坐下、正在要酒要菜之時節、四名探員一齊進室、一聲檢查、該二人立即站起來、向各探員說我們全都是滿洲國人、還要誰的命嗎、探員持槍對立、上前去抓他們、這二個人、一看不好、說許多朋友話、探員還是江北胡子不分面、一人上前去奪手槍、一人跑到廚房操起切肉的刀向探員們砍正在手擧刀落的當兒、在後面之探員操起來鐵棒一條、照准頭部打去、即行昏倒在地、結果終將二人捕獲、一爲張國恩、年二十六歲、劉智祥、二十五歲、由拉林販賣葉煙來哈、住於太古街東興和內其做何案件是否胡匪、因何奪槍現尚未審問云、

濱江省協和會 縣本部長會議

【哈爾濱】協和會濱江省下縣本部長會議自十七日起共亘四日間於哈爾濱市公署會議室擧行、第一日是各縣工作方針的說明、第二日是工作方針的協議、第三日是行關係機關的連絡懇談、第四日是擧行本年度第一回濱江省青訓指導員會議

市教育科調査 失學之兒童

【哈爾濱】在今春開學之當時、各校入學者、大有人在、每校超過之額數（初級新入學者）均在數百名以上、市公署教育科、爲確實調查失學者之數目、加以補救使其入學計、該科特派專員、分赴各區實地調査、由八歲至十三歲之男女孩童入學者、作爲設校之參考云、

協和會縣本部擧辦 國防講演大會

【昌圖】協和會縣本部、後藤事務長、爲近丰催國防講演大會、於本月二日、假東城廟學校址、有縣本部閣部員、主指導員等、籌備異常完善、參加者百餘名、其順序如下、
一、全體肅立、
二、向國旗行最敬禮、
三、開會致詞森永警務股長
四、講演
（1）洪縣長、
（2）新保所長、
（3）在鄉軍人分長、
（4）駐兵團長、
（5）黃委員、
（6）閣委員
（五）國旗最敬禮、
（六）閉會後之辭後藤事務長、
（七）退場

金省長以下各官民 慰問日滿傷病兵

【奉天】友邦大日本卅四回陸軍紀念日、在奉天日滿官民、爲表示衷心敬意、於九日上午十時、金省長以下、各機關首領、及各團體分區長等、集合於市公署二階大會議室分別出發赴日滿陸軍病院、慰問傷病兵、其班次如左、
一班赴滿軍病院慰問者金省長、鄭市長、妻警察廳長、協和會王省本部長、各區長、商工會方副會長
二班赴日陸軍病院慰問者別官省次長、副市長、在鄉軍人會長、警務廳副廳長、聯合分會長、鐵道總局長、日系各區長、諸議會議長、協和會市本部長、商工會長云、

伊通募兵宣傳 縣長下鄉工作

【伊通】伊通縣公署、爲募國軍、於三月四日午前十時、由縣乘自動車赴各鎭宣傳、爲使國民對於當兵之義務澈底了解起見故分別詳細由縣長、郭股長加治屋警長、協和會吳部員野田警長等、本着募兵規則懇切指導、並開催募兵關係座談會、於昨日首先到小孤山開始工作、一般民衆熱烈參加約二〇〇餘名、午後四時、由小孤山至赫爾蘇宿泊、以上爲工作中之情形、茲將日程列下
三月四日、小孤山、三月五日、赫爾蘇三月六日二十家子三月七日、四台子三月八日哈福三月九日、石嶺子、三月十日、葉赫鎭、三月十一日蓮花街、三月十二日泉頭、三月十三日、二台、三月十四日返縣、

縣署派員下鄉 調査備林狀況

【雙陽】縣行政科、實業股科員趙錦雲、爲奉令行使農村備林調査、特躬赴全縣、各區各村、所以自縣往五六兩區境內放牛溝村、泉眼溝村、四家子村、勸農山村、新安堡村、實地澈查、每到各村聯絡各該村長會牌長、通知民衆、宣講養林綠化之工作、備爲

馮縣督學 熱心查學

【昌圖】縣督學官馮西君氏、學品兼優、精通日語、熱心教育、不辭勞苦、業由各學校、開學之日、出外視查、各校開學及職教員之教法、並學齡之人數、由二三四各區視查、各區村學校二十餘處云、

預想過營苦力 必突破十四萬

【營口】吾國爲了使產業五箇年計畫上的圓滑、重要役是必期待於重要員役、以是之故、預想本年度入滿華工總數約在九十一萬、但經由營口港入滿的約在十四萬餘、其中因爲重工業部門使用苦力爲數較多特委滿洲勞工協會員募集輸送斡旋之責、在解凍航線開通隨大東公司即有大批苦力群來到、該公司營口出張所爲期萬全、共同航業聯合會、其他各機關協力之下積極準備、而營口天津間航線由營口航業聯合會本年度據着配船的計畫、在最繁忙期以船九隻當之、客船暫以四支、客貨船三支、豫定第一次船十八日從天津發廿日入港、亦有經由大連或山海關來滿、實因經過營口旅費祇用半額故耳、

社會事業聯合會 開本年首次理事會

【奉天】奉天省社會事業聯合會、爲報告康德五年度之經過、及康德六年度事業報告、乃於九日午後二時、在省公署會議室開理事會、各理事完全出席、共議案如左
一、五年度事業報告
二、五年度決算報告
三、六年度事業編成
四、六年度預算之審議

哈市防衛訓練 實施要項均已擬定

【哈爾濱】今日擧行之本年中最初之防衛訓練、市長暨警察廳長、於九日發出佈告、使市內遵照週知、依照防衛法十七條防衛訓練實施如次
一、訓練日時、康德六年三月十一日、自午前七時、至午後一時、
二、實施地域、哈爾濱市
三、訓練課目、午前〇時〇分訓練防衛下令、召集、市、警兩防衛本部各隊員、特殊防衛分隊員、協和義勇奉公隊員、國防婦人會員、訓練警戒、警報、警報傳達、空襲警報、交通整理、警報發令中、全市交通停止、警報解除、警報、午前〇時〇分訓練空襲警報解除、防護指定個所實施、十二時〇分、訓練警戒、警報解除、訓練終了、警報傳達、
在訓練之時、由防衛司令官爲視閱官、韋省長任查閱官分爲四班查閱如次、
第一班、查閱官韋省長、三上計劃科長全區域、
第二班、查閱官代理森田次長隨行、赤司警備科長、南崗中央寺院、
第三班、查閱官代理植木警務廳長、岩尾庶務科長、道裡中央大街、石頭道街、
第四班、查閱官代理、相馬土木廳長、福地警務科長、道外景陽街、正陽街十字路云

省市派員赴東京 視察社會事業

【哈爾濱】爲謀國內社會救濟事業之向上、中央民生部、在每年之中、各省市辦理救濟之人員、赴友邦東京實地講習見學、以便歸國後、作爲資料、本年中濱江省公署、派金宗璧哈爾濱市公署派岳崇祿於四月七日由哈起程赴京與其他各省市會合後赴東京返哈期間預定爲七月上旬云

奉省署對日鮮移民 指定瀋縣二村
土地收買大致完成

【奉天】省公署對日鮮民移拓問題、經一再考核下、指定瀋陽縣兩處、一、四區渾河村及益智村、二、六區裕國村高力屯間上兩處、以上地土買收、大致已告完成、決定鮮人移秦裕國村日系移至渾河及益智村、由瀋陽縣楊縣長、親往各村宣撫、備送買收土地、不但公允、而且在可能範圍內還例外加價、得到人民非常諒解均歡呼云、

零賣所經理 舞弊被檢擧

【綏東】本縣綏東鎭德鳳樓零賣所、經理苑子岐、販賣煙料、被警署檢擧、該所副經理夏振聲家又被董警尉率警檢擧、結果搜得煙份四百枚、熟煙膏三十五兩、假料子十六兩、煙土二十兩、煙灰二十一兩、該警尉以事關違犯鴉片章則當將夏振聲及一切一贓物、帶歸警署訊辦云、

慶祝陸軍紀念日 擧行講演映畫會

【四平街】本月十日、爲我友邦大日本陸軍紀念日、當地對于紀念行事、熱烈擧行、極爲隆重、晚間七時、假公會堂由市公署主催、開時局講演映畫大會、市民衆參加無料入場、頗爲踴躍云、

防止狂犬發生 實施捕殺

【四平街】市公署、警察廳、爲防止狂犬發生、于本月十一日起、至三十一日止、亘二旬間、依例實施野犬捕殺、決定徹底驅除、深希市民畜犬飼養者、在此期間內、充分注意、可將所養之犬繫於室中、免遭捕殺云、

巡迴診療車 縣令村民利用

【西豐】縣公署、查各區鎭、醫療事業之設施、諸多缺欠、爰於去歲冬季、用欵數千圓、購置診療自働車一台、以便巡迴境內、無料施療、車內之裝設極爲完備、實無異一活動病院也、凡邊僻村落之患病者或貧困無力就醫者、若能力用斯車醫治疾病、省手續費用并可免受庸醫之欺騙、堪爲有百利而無一弊之擧、今值春融、解凍百病流行、無論所發生之疾疫、爲公共關係、爲個人關係、倘各警察署、及各村認爲有救濟之必要、一經呈報到署、便能馳往施療、如事出緊急、不能呈報時、用電話向本署庶務科聯絡亦可、務使人人咸知利用診療車、而完成本縣愛民濟民之至意、飭令各署長及各村長、善體此旨、轉諭一般民衆知照爲要云

縣公署擧行 功勞章授與式

【西豐】縣公署於日前十二時半在該署大堂前擧行建國功勞章授與式將順式列下、
一、本署職員一同入場本署全體職員參列、二、受章者一同入場程慶第、馬洪路、李蘊璋、安振遠、鮮元濤、張靖濤、張連擧、徐福、三、參加者入場、四、倍列者入場、五、縣長入場、六、開式、七、向國旗敬禮、八、建國功勞章授予、九、訓詞、十、答辭受章代表馬洪路十一、閉式、十二、全體退場云、

街公所佈告 清查戶口

【西豐】街長楊華山氏、副街長王紹宗氏關於戶口清查、及抽查實施仰遵照之件、查戶口一項、與治安關係、至綦且重、戶口澈底、則宵小無隙潛入、戶口不清、而醜類難免跳梁、近查本街商民、對於戶口變動（出生、死亡、遷出遷入親友往來）、依法報告者、固居多數、匿不聲明者、亦復不少、長此任便、殊於戶口整理上、及治安肅清上、均有莫大之障碍、本街有見及此、絕對嚴飭各區長、就管境內、每月實施清查一次、并臨時詳加指導、以促進人民、對於戶口報告之知識向上、再由本街分派委員、逐區抽查、自此次公告之日起、倘再查有陽奉陰違匿而不報者、定予從重嚴懲、決不寬假云

軍警慰問團 在齊市日程

【齊齊哈爾】滿洲國政府爲對在國土防衛和國內治安肅正上無寧日繼行活躍的在滿日軍、國軍及警察隊並傷病兵表示深甚感謝之意、乘行慰問起見、自本月七日起約亘二十日間、將政府首腦部爲班長的七班慰問班向全滿各地派遣、今蔡外務局長官爲班長的第三班孫事務官（外務局）白濱參與官興安局于宣傳科長（總務廳）清水屬官（總務廳）板根（屬警務司）圍部少校（治安部）田中屬官（興安局）的一行八名搭十日午後八時五十二分到的列車來齊、同夜宿泊於鐵道旅館、豫定十一日午前、慰問在齊日本側各部隊陸軍病院鐵道警護隊、午後第三軍司令部、三軍憲兵隊三軍病院、石蘭部隊、警察廳、搭十二日午後八時發列車赴向扎蘭屯、滿洲里方面云、

姐夫小姨同逃後 旅館中兩度春宵
二人均被警署逮捕

【奉天】小西邊門外興奉路大街十二號、陸玉斌之女陸鳳環被其表姐夫朱家禹拐走、其父同朱妻請求搜查等情已誌本報、本月八日夜九時廿分、朱家禹偕鳳環返回浩然里七十四號自宅、其妻當報告北三經路派出所、由派出所警士將二人一併逮捕、送北市場署經值班者訊問、朱供同鳳環自潛逃後、往大和區福順棧住兩夜、鳳環供曾發生過二次關係、而同時鳳環因受刺激過深、乃感受精神病、當時胡言亂語、經送入北市場療養醫院診治、至於朱家禹在羈押中、至於詳情在訊問中云、

翁媳一路贖當 中途私走
老叟報警查找

【四平街】王德海、五十四歲、是莊稼人、住在梨樹縣大牛圈屯、在本月八日那天、牽他的兒媳婦劉氏二七歲、來四平街贖當、先到東市場裡、一個小飯館、找着劉氏的娘家哥哥劉才、三人一同吃了飯、由劉才領他翁媳二人、上街往當舖去、老王頭前邊走、一轉灣的工夫、不看劉才和他兒媳婦很覺奇怪、急忙四處尋找、直到太陽落、也不見踪影、他冒起汗來、才跑到中央線路分駐所報告、說兒媳同他娘家哥逃跑、請求代他找人、和分駐所長當即向市內各分所手配、能否拿獲尚不得知云、

菜刀刎頸自殺
因營業蕭條與家庭索欵

【開原】城內東街廣逢泉商號係、双樓台燒鍋支店、兼販雜貨營業、執事人秦某、年五十二歲、樂亭人、爲人謹愼、忠於櫃事、本年因營業不振、結算賠累、自覺有愧所司、又兼家中來書催促要錢、此際尤覺難乎爲情、經此双方刺激、頓萌殺機、乃於舊元宵節晚間乘人外出之際、潛入廚房、將廚夫支開、以菜刀刎頸自盡、當時咽喉橫斷、暈倒血泊中、廚夫回來見老板自殺、當即通知櫃中人此時急抬往仁愛醫院救治、獨因傷勢過重、旋即殞命、當經報城廂警察署、經署長傳集一干關係人偵訊中云、

李交通部大臣 行抵佳木斯

【佳木斯】慰問日滿軍警之李交通部大臣一行於九日午後三時十分、搭乘飛機抵佳木斯、一行豫定於當地下榻一宵後即慰問澤田部隊、陸軍病院、治安部病院、以及當地日滿軍警各機關然後再赴富錦云

縣令街村吏員
提出保證書履歷書

【法庫】縣公署爲考核街村吏員身元保證及履歷書、特規定詳細條件令各街村至急提出茲訪錄之如左、
一、履歷書及身元保證書、應由街村長以下至街村役提出之、
二、履歷書每人按照附記格式填列、應提出本署一份
三、身元保證、每員須覓具殷實保證人二名以下之保證、但司計應按司計身元保證規程第三條覓具之、
四、身元保證書每人應作成二份、一份交街村長、一份報縣、
五、街村吏員如有變動時、街村長得即令本人將前項書類提出之、
六、身元保證書之免證、街村長由副街長助理員辦理之、副街長助理員以下員役、由街村長辦理之、
七、街村長如查員役保證人不正當時、或變動遷出等情形時、立時責令另行覓具提出之、

新夫婦大反目
男說新娘已非處女身
女告新郎毀壞名譽罪

【天津】本市西門內羅底舖胡同內、住有秦國章者、年約十餘歲、其父早亡、只其母秦桂氏、相處過活、家中素有積蓄、秦某會在本市某學畢業、於年前經人說合、娶王氏之女淑華爲妻（十八）該淑華亦在市立第十學校畢業、頗爲相當、不料該小倆口兒於新婚之四夜、秦某竟發現王淑華之不貞、業已失去處女之身、憤懣已極如是秦國章遂向地院民庭具狀、控乃妻秦王氏不貞、並請離異院方因無證據、當予駁斥、王淑華以夫婦感情俱失、且不堪其苦、亦於昨具狀該院、反控秦某誣她不貞毀壞名譽、嗣經該院檢察官偵查完了、業經提起公訴、將於日內開庭公審、但此一頁婚變史、個中實情、是否淑華爲實在之不貞、抑是否秦國章另有他愛、奈他倆業已同眠、對女者之處女膜難以檢驗、且又無他證據、日內開庭公審云、

癮士行搶婦母家

【天津】津南市榮厚里十九號內、住有楊國藩者、年已三十三歲、原籍北京、因向無正當職業、且染有白面嗜好蓬首垢面、瘦骨支離、然以家無產業、癮發難支、遂於日前至婦母楊劉氏家中、因平日屢次索錢、今後恐未必再給、乃於癮發大膽之下竟將其婦母家中物件搶去、不幸又被警士看見、將他捕住帶署、現已送法院訊辦云

姦情鬧出人命

【天津】本市河東郭莊子大街公議胡同、住有霸縣人張德江、現年三十餘歲、其妻沈氏（三十四）、生性風流、嫌乃夫貌醜、遂背地與同街居住之史恩田（三十）、發生關係兩情繾綣、熱度甚高、其夫張某佯爲不知、沈氏見夫不敢過問、以爲心許、竟與史某公然賃屋同居、於日前沈氏之生父病故、沈氏前往奔喪、史某亦隨之前往、不料沈氏歸來、而史某竟不知去向、嗣經史之弟恩榮等以乃兄此去不歸、必有變故多方偵查、始悉其兄隨沈氏去後、爲其娘家將他扎斃、於痛心之下、遂於昨向該管第七區警署、指控張某夫婦、圖財害命、現已由該署將張史双方帶署、呈送警局轉法院檢處、開始偵查、此誠露水夫妻中之一大離奇命案云、

拐情婦逃京姘度 喪天良逼良爲娼
她不甘心現已告官成訟

【北京】楊永順年三十歲京北昌平神鹿莊人、與本村居民王瑞之兒媳陳氏發生好感楊即調唆該氏由家竊出鈔洋等物同逃、經楊將陳氏拐往城內、即隱匿於崇外紅橋後街二十九號院中密度、楊因素無一技之長、且感於人地生疏、故與該氏坐吃山空所有拐得財物已用罄、生活便感恐慌勢不得已、楊便迫令該氏落水爲娼、陳氏追悔弗及、不堪度此人間地獄生活、故表示不允、因之時相爭吵、近因無米爲炊、由該氏典衣購米爲飯、楊復提及令陳氏爲娼之事、言語復相衝突、楊竟持刀威迫允許、否則將伊殺害、該氏畏懼、當時佯作允諾、至晚潛逃出鳴警、控告楊某拐伊來京姘度、復迫伊爲娼、因不允欲行加害、請求保護等情、經警察問明原委、旋即將楊某捕獲帶案訊明後、案關拐帶迫良爲娼未遂、意行加害、即備文將男女兩方轉解地方法院成訟云、

摩登女行竊被捕

【北京】舊歷春節、京市市面倍加熱鬧、京市警察局爲便利遊人防止宵小綹竊、已飭區隊注意、日前在前門大街有第一路電車正在停車上客之際、時有一摩登女郎燙髮身披黑皮大衣高跟鞋、乘間綹取一青年皮夾一個、被警察捕獲帶隊訊供名蔡淑芳、年二十一歲、大興縣人、否認行竊、當即轉送地方法院訊辦、該院以該女犯綹竊當判處徒刑兩個月云

惡徒雞姦幼童被懲

【北京】天橋某戲園茶房何俊庭用酒將串戲園子賣糖小販幼童李金林（十四歲）灌醉誘至壇根雞姦、經在地方法院成訟、案經刑庭審理終結、於日前宣判以何俊庭、對於李金林施以强暴至使不能抗拒而爲猥褻之行爲、處有期徒刑一年、聞李金林對何俊庭請求賠償名譽金部分將在民庭起訴云、

少女吞毒自殺

【北京】西河沿大耳胡同二十八號住戶尹秀峰、爲某旅館館長、妻劉氏、妻劉氏、有女文娟（十九歲）前晚母女因故發生口角、文娟一時心窄、吞毒自殺、夜間二時始發覺送市立醫院救治、因服毒過久、藥石失靈致而身死、地方法院已派員檢驗云

新高香蕉糖
少爺小姐們的伴侶
新高香蕉糖

新高駱駝
上野醫學博士指導
維他命·A·B·C·D·E 充分含有
讀書。運動。散步等 莫忘携帶與愛用
附帶彩品

韓奇逢 老牌 黑鷄白鳳丸
奉天省公署許可第二一〇號

韓奇逢黑鷄白鳳丸、有多年歷史、最受女界信仰、主治一切經血百病、帶下子宮寒冷、久不生育、雖云各藥不效、惟有黑鷄白鳳丸、黑鷄與金鷄有別、請認明黑鷄字樣

本藥特色
用科學新方式製成、丸粒小、服用便、效力大、風行各地、有三十餘年歷史、主治婦女一切經血、百病卵巢疾患、子宮寒冷、足勞傷、氣鬱、帶下、小腹塊病、內分泌不一、有效立竿見影、
【定價】每盒裝二百粒售洋五元牟打二十五元

奉天大西邊門外路北四號 韓奇逢藥房
大連平和街四八 韓奇逢藥房
新京大馬路 中興大藥房 韓奇逢藥房
哈爾濱道外正陽十道街興周診療所內 韓奇逢藥房

滿洲國發行處 華北各地發行處
北京西單北大街一五二號 太原帽兒巷六十四號 和市北門裡七號中西藥房 同北街福興恒 大縣車站勝記 保定公記商行 濟南鱗祥門外海德里 青島蘇州路十三號 包頭大前街中間路北 張家口宋記報社 唐山糧市街一和堂 煙台新華街福昌泰
華北總批發處 天津法租界三十號路五五號 韓奇逢藥房

地方通訊 其二

三個年計劃 工費百二十萬
小凌河築堤工事 現已着手測量

【錦州】玆以工費約百二十萬元、依據三個年計劃之小凌河築堤工事、愈將由本年度開始着手、因此救我錦州市之水害、均懷有多大之期待、但在此以先、省公署近亦將遂行大的測量、並向小凌河畔派測量隊、則樹立全面的測量與工事計劃、聞其以約五十名分爲數班、開始活動云、

錦州省最近將舉開 新計器展覽會

【錦州】省公署爲普及實施之新度量衡、並使一般民衆之認識起見、故將與現在於奉天所舉開之度量衡器展覽會、同樣的舉行、一俟安東市該展覽會終了後、錦州方能開催、大體在三月中旬以後之模樣、至於場所與其他、尙未決定云、來順次擴大、以供市民遊覽、目下已着手辦理云、

招開郵局長會議

【錦州】郵政管理局、近以俟於新京所開之各科長會議終了後、則將召集管內各局長會議、以資協議本年度之計劃云、

司法科長 繼任決定

【錦州】省公署司法科山下股長、既行辭職、聞決就任對支高粱包米輸出組合常任理事、接該後任、內定以司法科附警正王元明氏繼充云、

預防結核病 舉辦戶外日 對參加者贈獎品

【安東】滿洲國赤十字社安東支部、及滿洲結核預防會安東支部、爲關於撲滅呼吸器病及增進國民之健康、決定於本月十二日實施戶外日、對當日之參加者、並有賞與品、依抽籤法而決定之、其要項如左、

目的、呼吸器病預防及增進健康爲目的

日期、三月十二日、自午前十時至午後四時、「遇雨改爲十九日」

場所、鎭江山公園內臨濟寺

方法、至公園內指定場所者發給印有標語之傳單、按抽籤法贈與一等至五等之賞與品、

賞與品

一等白米、二等皮包、洋傘三等手提包、桌子、掛汗衫四等運動汗衫、褲叉、五等香皀、牙粉等、

市署在鎭江山 將建水族館

【安東】市公署、爲使安東成爲現代市化都市、對於公園亦節節準備進行、以爲市民之消閑、聞今市公署公園股又將於解氷期、在鎭江山公園內設置水族館、收容安東省下之淡水魚、將

關懷失學兒童 籌劃救濟方策

【安東】市署因本年度之私立優級學校卒業希望昇入國民高等學校者共計五百十五名、其中及第者、僅二百三十三名、雖爲不少、但對失學者爲數亦甚多、市署因此急謀對策、或將授以技術等職業、刻正在急於研究中、一般失學者頗有期待云、

民生廳長 會議後返省

【佳木斯】滿洲帝國協和會、中央本部、爲建設東亞新秩序、共同的組織、前已通令全國各省招開本部長事務長會議、玆我三江省、于省本部長代表、謝民生廳長、內藤事務長、于總務科長等、晉京參加、當此會議席上、討論本年度之方針、如農村都市邊疆地帶之工作、開拓地區之要領、以及會務職員及國民訓練工作等等、會議終了後頗爲圓滿、本省代表出席之謝民生廳長等、均已先後安然返省云、

省次長等出席 國境建設會議

【佳木斯】在牡丹江省開催國境建設會議、三江省次長桂定治郎氏、偕同以次之島崎警務廳長、荒谷地方科長、山田經理科長、警備科長、岡田技佐、及橋本兩事務官等一行、十五名、搭車前往參加與會、一俟會議終了即行返回云、

省公署將追加預算 設水產試驗所 並購備調查指導船

【安東】省公署基於中央產業開發之方針、對於本省沿岸之水產開發、亦積極辦理、並擬定於大東溝漁港設立營口水產試驗所支所等、以及調查船及指導船之購入計劃等、將有豐富追加預算之頒佈、故於預想上有早急實現之模樣云、

改良增殖大豆 實行種子交換

【大賚】本縣當局、基於政府產業開發五年計劃、並鑑於在來種、品種日見低下、玆爲圖大豆改良增殖起見、特以改良種、農林三號優良品種、爲改良推奬品種、並圖其目的早日完成、實行無料交換、即農民以在來種大豆一石、換改良種子一石五合、以期多數交換、聞河北各村者、利用坦途農產物交易市場、爲交換場所、並派宇都宮實業股長、及商吏員、於月之七日乘北行車、前往辦理云、

警官濟困扶危 王道國家的美談

【新民】縣西大街、高家店、於上月二十八日、有台安縣、二區小四家子村農民、姚殿友、領髮妻姚鈕氏、並長子大柱、次子二柱、共四口投宿該店、原姚殿友因家居水濱、連年被患、收入毫無、幾作餓莩、隨携同妻子欲往洮南投親、以便謀生、到店後、經該店東高安卿、詢明之下、頗爲惋惜、奈以愛莫能助、徒喚奈何、旋被警務科劉沛興偵悉、惻忍之心乃起、當即慨解私囊、贈國幣二元、並西大街分所、警士、薛九功、吳興武、吳蘊輝、張彥曾劉慶山、李德山等六名、共助六元五角、該店東高安卿、將姚殿友等四口、二日間的食宿費、亦一併贈與、共核國幣十元左右、該姚某、於末路窮途之際、得遇救星、誠爲喜出望外、萬般感謝、投親而去、此等義舉、誠爲警民親善、優良政治所致云云、

警廳禁止 深宵狂歡醉飮 街頭放浪形骸

【安東】近因舊曆新正及元宵節之休假、關一般人士多於夜後六時、狂聲喧囂、或於酒肆及咖啡店中飮酒大醉、得意洋洋沿街狂歌、殊於非常時局下國策不合、警廳爲關此、今後絕嚴重警戒中云、

畜產技士晉省會議

【大賚】我國政府、鑑於毛皮革、需要狀況及軍需之重要、業經頒佈統制法、本縣自奉令即節節進行、業收成效、玆奉省電於本月六七日召開會議、本縣奉電後、即派畜產技士、藤岡磬氏、赴省與會已業、起程晉省云、

各機關學校 作建國操

【佳木斯】當此春節已過、正當和風送暖之時、商民會社均已開始本格的工作、本市各學校等、亦皆正式舉行開學典禮天眞爛漫的學生、會聚一堂照常受課、各官廳職員亦與各校遂行、作建國體操、因客多天氣嚴寒、曾一度停止、邇來春光日暖、各職員學生等、仍復開始、以期精神振作、而爲健强國民云

街政日趨進展 本年計劃案逐漸實行

【扶餘】本縣自去歲七月一日廢止舊保甲區劃、確立街村制、而當局對各街村長人選非常愼重、扶餘街長壹席、委前教育局長傅定雲氏充之、氏爲縣內教育界名宿、歷充省督學、內務局長等職、品高學優、望重士林、處事謹愼持重、不尙虛譽、加以副街長由善祥、曾供法界要職、精明幹練、洵謂良輔、就職以來、即以興利除弊、人民福利爲念、遵循國家施政方針、努力於街務之發展、政績昭著玆將康德五年度主要行事、列舉如左、

1、關於人事、力求內部人事刷新、考核勤務狀態、使職務分擔、各盡所宜、策勵有方、

2、關於財務、嚴守預算確保歲入與歲出之合理化、並力求公有財產利用、與基本財產造成、關於民力涵養力求提高國民道德、發揚建國精神、廢止虛禮、奢風、促進禮俗之改善、

4、關於救邮事業、救濟水災、辦理多賑、募集救助金同情金、

5、關於賦役、擬定車輛人役使用辦法、呈准公佈人民服役各稱公允、

6、關於道路修築、街內之主要道路、修築完整、按予定計劃、逐漸完成、

7、關於產業與資源、調查地方產業、努力開發、並資源調查統計週密精確、

8、關於義倉、强化各征收、建議新倉、修築保存倉谷得法、

9、關於衛生接收衛生組合改正淸掃規則與人民以莫大之便利（因以前規則不准人民自行搬運糞及穢物）街路淸潔完整、

10、關於自衛强化自衛、改善服裝、待遇、樹立團員敎養、計劃施行定期訓練、其他一般行政方面如擬定、

協和會市本部 本年委員決定

【營口】協和會營口市本部、爲了順應中央本部本年度的動員體勢强化方針、並效仿義勇奉公隊和協和青少年團的內容整備、來積極躍進新營口的建設、以期市公署、商工會協力行政運用的圓滑、特由在營各機關最有力者中推選爲本年度即本部委員、計有平本洋行加島正一氏、第二國民高等學校副校長松井淳氏等十八氏云、

谷口奉天警務廳長 凌空俯營市

【營口】初度巡視管內南下的奉天警務廳長谷口明三氏、突將行程變更、五日乘出迎盖平營口警察廳的自動車來營、當夜下榻新市街淸林館、六日午前九時巡視警察廳、並對廳員訓辭亙時許、訪問市公署、稅關、海上警察隊、後乘飛行機俯新視躍進的營口市云、

建設五年計劃、馬匹增殖、與振興漁業計劃、編製街概況表、每月座談會、均與實際效果極大、此後建設日增地方民福、大可朝待云、

農民修練生 行三屆入所式

【遼陽】縣立農民修練所主事、關於第三屆修練所學生、舉行入所式函請各界參加、本月七日午後二點、舉行第三期修練學生入所式、其順序如下一、修練所學入場二、來賓着席三、向國旗行最敬禮、四、合唱國歌、五、詔書捧讀、六、開會詞、七、縣長訓詞八、副縣長訓詞、九、寫長訓詞、十、來賓致詞、十一修練生誓詞、十二、閉會詞十三、閉會、

岩井科長 榮升奉省署

【遼陽】縣公署庶務科科長岩井信武氏、此次奉令調轉、奉天省公署事務官三日赴日滿方面辭行於七日午前十一點二十分車赴省履新云、

警廳舉開 建築懇談會 詳細說明取締方針 關係方面二百人參加

【牡丹江】警察廳鑑於解氷期已屆、目前一般新建築請求續出之際、特於七日午後一時起在該廳講堂開催建築懇談會對建築取締之方針、並取締之內容等、加以詳細之說明同時並聽取建築主之意見、當日出席者、爲市公署、協和會、土建協會、省公署、及市內建築業主等、共計約二百餘名云、

靠山屯設立 金融分駐所

【靠山屯】農安縣、金融合作社、素爲庶民仰賴之一大金融機關、近來更見活躍、靠山屯一般民衆、亦頗爲期待、故此該社、爲便民利國、擴充業務起見、決計設立靠山屯鎭、金融分駐所一處、以便農民、而重金融、分駐所、現假本鎭商工公會、分事務所、暫且辦公、不日即可正式開始辦理、而本鎭一般商農、莫不額首稱便云、

市面繁興 房屋缺乏 房閒高抬價

【依安】本邑自建國以來治安確立、外來商賈日增、業務日漸發達、各官廳職員亦即隨之增多、因此縣城居住之房屋、頗感缺乏、而一般操有房產者、乘這個良機、他們就要任意的增租漲價、客歲警署曾有一度限止、房主亦未採納、由十五元一間而增至二十元及二十四元（避巷）、今歲又有增租三十元之舉、此價確已在房主意料中矣、以現在情勢觀之、和房客方面暫忍一時、無爲不可、若此任意增租抬價、日薪月俸者苦何堪也、望有實任者、早加平抑、以維貧困而安市面云、

縣長巡視村公所

【法庫】本縣縣長李國昌自到任以來、即勵精圖治、對於縣政之進展不遺餘力、是以去年度之縣政、即成爲優良之政績、玆當康德六年之初、縣長赴各村公所巡視、考察各村村政以作改善進行方針、故本縣村政、於今年度、當更有突飛猛進之勢云

華氏下奶藥 乳來精 每瓶壹圓

生乳功效準確 缺乳者請速服
奉天小南門裡路東 蔭華大藥房 總發行 電話四二九一三號
各埠藥房均有代售

本店 奉天若松町
富士 千福
滿洲 千福
分店 新京日本橋通
優點不勝枚擧
營養價値萬千

上海光明影業公司 費華攝製 全部對白 歌唱有聲 鉅片
袁美雲 劉瓊 尙冠武 王次龍 主演
袁美雲在本片艷如桃李冷若冰霜可歌可泣亦香亦艷
有聲大戲院
電話(二)一一五四 新京市東五馬路
茶花女
演期 三月十日 十一日 十二日 十三日 十四日 連演五天
注意 長短期優待券前三天一律無效

在不合理的社會制度下！造成這慘酷痛心的悲劇
可憐爲愛茶花女！竟做春閨夢裡人！

新片

漢醫沈文魁創製之
胃病良藥
△紫模開鬱丸△
1肝鬱氣逆 2膨悶脹飽 3嘔吐酸水 4胃口作痛 5食積氣疾 6胸肋串痛 7反胃噎嗝 8蚘虫攻痛 9胃寒腹痛 10飲食不消 11胃弱不食
12時常腹痛 13久治不愈 14時愈時犯 15多年胃病 16常服此藥 17皆可消除 18增進飲食 19强壯體力 ▲每袋四角 ▲每打四元
購藥半打起碼郵費免收
總發行奉天小南關 益善藥局

大同報社廣告部 電二一六一五一

染髮藥 露麗髮（るり羽）
漆黑嫩髮眞可愛 誰知未染似枯草
一、本品是日本仕女莫不愛用的優秀染髮藥
一、染法簡便可免洗髮之麻煩直接可染
一、白髮赤髮及其他不美麗之髮一經染後立即變成美麗悅目之黑髮與天然黑髮相同
一、染髮藥僅用開水浴解即可應用
一、染後髮經屢次洗滌亦絕對不褪色愈洗愈黑愈增美麗而且絕無沾污衣枕之弊

滿州國總經理 日本貿易株式會社 大連・奉天・新京・哈爾濱
製造發賣元 山發貿易株式會社藥品部 日本大阪市

全滿第一
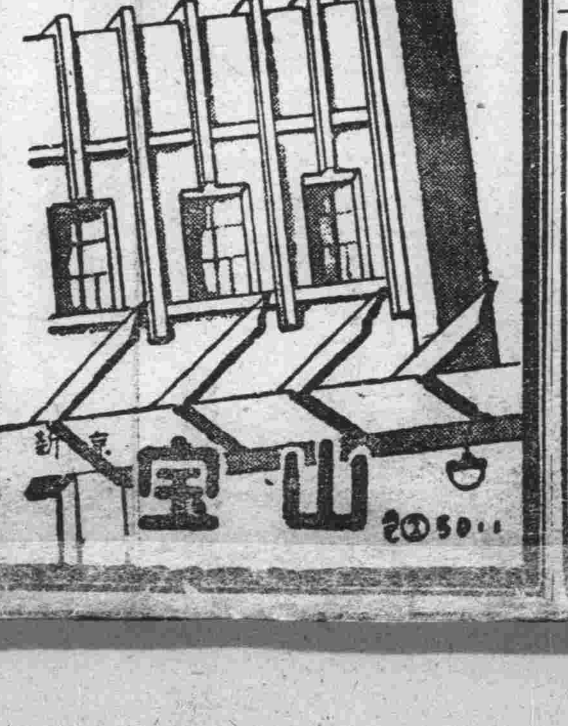

水田用 畑用 菜田用 園藝用 新案播種機
多年於當工場繼續專門的研究播種機但此次之絕對品係經各方諸賢絕讚之光榮而被完成之名機
本機之三大特長 最簡易的 最能率的 最經濟的
起始使用本機時實持有對於播種作業一大劃期的福音而被信任獎勵
關東軍御用達商 合資會社 松龍洋行農具部 新京日本橋通六一番 3五八四四

高級淸酒

風味明朗 品質第一
此酒於衛生上定能使您滿意
奉天 滿洲特產工業株式會社

吉林專刊

閣傳綏

第六二二號　吉林支社　吉林市商埠地三緯路十號　電話三二一八番

風高物燥易生火災 市民們應加意防範 以免害人害己

春來了洗心滌慮的春光，已竟在世人歡迎聲裡來到了，春給我們帶來的，是和暖，美麗等等的陶人情景，所以人們一見着春之容貌，都呈現欣愉的表情，同時也都願意和她接近，然而春也有使人憎惡之點，就是她常命令風婆，大肆其虐，不但吹得塵土飛揚，令人不耐，而且萬物也都被她吹的乾燥了，以致祝融老先生，這時節常向人間稅駕，牠要光臨到誰家，誰就有傾產亡身之虞，所以深希一般市民當此時季，對於火災，務須加意嚴防，以免火神爺乘隙肆虐啊！

商工公會內設置 土產品研究會

促進工藝振興使命很重大

吉林商工公會，自成立以來，即向發展工商業之目標積極邁進，不遺餘力，以致成績，頗稱卓著，茲者該會爲振興工藝，俾資研究土產品，藉以促其愈趨向上起見故特以二千元經費，於該會內設置〃土產品研究會〃以便擔當本省土產品之研究，及評定其價格云、

國泰影院在吉建樓

具有悠久歷史的古都吉林風景優美，甲於全國，那幽秀的北山，似帶的松江，在在都能夠使人陶醉，尤其比年以來，建設繁興，日有進展，已洗盡曩昔的陳腐，而換有，一幅新的容貌了，所以各地人士，均願到此賞遊但是令人感覺缺憾者，即市內娛樂營業的設備，不甚發達與充實，不論是影院或戲園，其施設都很幼稚簡陋，予水都減色弗尠，而市民們也感引爲恨憾，茲聞哈爾濱世界旅館經理朱安東氏，擬於本市河南街建築大規模有聲電影院一所，（定名國泰電影院）以約八萬元之工資，在今春興工，本年秋季即克告竣，以俟實現後，非但予一般有銀幕癖者，一便利之好感，即對於地面之繁榮上亦定有偌大之貢獻云，

圖書館購大批日文書 便利日本人士閱讀

省民生廳爲使吉林省立圖書館發展起見，歡迎友邦人士之閱覽起見，特由大和書店等日本書店購買三千餘冊之日本文書籍，小說文藝，哲學科學，歷史等等書籍，第一批業經運到千餘冊，正在規定中，不日既公告開始借閱，此批閱共用三四千元之巨欵購買大批日文書籍，用作日滿合體之借閱云、

陽氣上升嚴防時疫 住室必須清潔

警廳令派出所隨時檢查各戶

時屆陽春，氣候和暖，適爲病疫蠢發之期，對於衛生若不著意，即有被二豎所侵之虞，警廳當局爲確保市民健康之安全，及預防疾病傳染起見，故刻特令飭所屬各派出所，對於管內之商號住戶，務須隨時隨地，施以清潔檢查，倘發現其室內及諸般設備，有不合乎衛生者，則宜加以曉諭，俾免病魔肆虐云、

商工公會 定期開職員會

吉林商工公會，爲使各職員服務能力之向上，俾資公事進行圓滑無憾計，故特定於月之十五，六亘兩日間，在會議廳內，召開本年度職員會議，至于役員會議，聞已定於二十三，四日舉開，目下正在準備中云、

水沒地居民 近將遷移

水力電氣建設局，因本年水電發展上，將各縣浸沒部落，業經會同各縣當局調查明確，計樺甸永吉額穆等三縣計一五五部落，七千九百四十六戶，達五萬一萬五百四十二人，現永吉縣當局及省縣滿拓滿係等機關，組織水沒地處理現地委員會，對於水電建設將先使入永吉縣境縣協和會特行宣撫工作，使移居之人民了解國家建設之發展熱心協力，目下積極發給被浸沒地之收買價解氷前各部落住民實行遷移云

日滿實協代表 將來吉視察

日滿實業協會代表者約三百名，將利用於五月十八，九兩日間，在京召開本年度總會之機，擬前來吉林視察小豐滿水力電氣建設工事現場，以及工業都市之吉垣近況，茲已預定於是月二十日由京一同來吉云、

對高脚龍燈等 將定保護辦法

吉垣每屆年關或元宵節，以及三月一日建國紀念等時向有舉辦高脚秧歌龍燈暨其他各種有趣的行事，既可供一般民衆之賞覽，又可藉以高揚鄉土之趣味，但近年以來，因地面經濟困難等緣故以致漸趨消沉，尤其今正竟無鮮脚龍燈之出現，僅有幾影秧歌而已，故一般人殊感掃興，因之市公署內及市民有識者間，頗爲遺憾，茲爲謀復興該種富有興趣之行事茲資保持鄉土藝術起見，爰特擬設以相當之保護辦法，目下正在考研中云

春丁祀孔式典 市縣均積極籌備

本月二十一日，恭逢仲春上丁廟祀至聖先師孔夫子之辰，茲爲宣傳聖道之眞諦，並發揮尊孔之觀念起見，故關於祀祭典禮，自應先期籌備，以利舉辦，於是省署方面，剋除恭謹準備外，並令飭管下各市縣旗，以及省立民衆教育館等機關，屆期均須一律舉行式典，及講演大會，以資闡揚至聖之偉蹟，俾人民遵循聖道，而便完成我王道樂土云，

東風解凍冰消雪化 江上水院子將歇閉

東皇司命，日暖風和，積雪融化，市內道路，異常泥濘，大有〃行不得也哥哥〃之概，因之洋車馬車，生意頓告起色，松花江面伏雪已消，浮水參差，江上交通，頓感困難，以致近日已不見爬犂蹤影，水院子（江上旅店）營業，每晚日下，頗形蕭索，不似冬季之興隆矣，大約日內即將歇閉云，

國際共產與防共協定（七）

然東洋諸國所受赤化之脅威，決不劣於歐羅巴之諸國，甚至或有過之無不及者厥因亞細亞方面有任諸共產主義跳梁跋扈之國家，及半殖民地的國家與夫文化落後之國家，存在頗多之所致，以是國際共產早已認識此種之情勢與事實，竟認定亞細亞爲共產主義革命以滋生發源極難尋覓之良好地域，如斯，則國際共產之東亞赤化工作，乃與蘇聯誕生之時，即行着手開始其步驟，惟邇者因嚴重之監視及徹底的彈壓，終至潰滅而去矣，

二、滿洲國

在滿洲國之共產主義運動因一九一七年設置機關以赤化白俄霍爾瓦特將軍所率領之白系俄人軍隊爲目的之時即已開其端，但一方蘇聯共產黨之間諜，又復以間島爲中心，從事活動，致有一部分之不逞朝鮮人共產主義者陸續將其魔手伸至滿洲地方組織東，北，南之三處青年總同盟從事活動，在斯種情勢之下，至一九二八年國際共產乃以中國共產黨支部，組成滿洲共產黨，而在國際共產指導之下，擁有漢滿，鮮人之共產黨員，以益行擴大其威勢，

共後因滿洲事變之突如勃發，滿洲國之積極建設，以及日滿兩國軍警根據日滿議定書之肅清工作等，致國際共產之赤化工作，竟受以根本的莫大之打擊，不待言矣且滿洲國政府並訴諸外交的手段，要求蘇聯政府迅速撤銷在滿洲地方之共產黨系職業同盟機關，及禁止中東鐵路員之赤化策動等事宜，蘇聯政府對之當即容納此項要求，僞裝似乎封鎖共所有政治機構之形勢，至共實際，則仍屬施以極爲陰險毒辣之秘密暗中工作，嗣後於一九三五年三月頃，因北滿鐵路經幾多之迂廻曲折，終至讓渡於滿洲國，以此結果，蘇聯乃失却其『對於帝國主義之武器』，並消沒赤化工作唯一重要之臺柱，是故國際共產之滿洲赤化工作，雖一時與以似已斷絕共意之印象但仍屬依然保持其命脈，以中國共產黨滿洲國委員會，設置根據地於東部滿洲極力從事煽動反滿抗日之滿洲共產黨分子，係蟠據於磐石縣地方及東邊道地方與間島等地方，此等構成分子之中，有國民黨系，舊軍閥之敗兵殘員，及胡匪等，極形複雜，毫不齊整，但其首腦部及其中心勢力，則均屬共產黨黨員，

此後在滿洲方面之共產主義運動，因治安警備之極臻整備，完全無所施其技，亦且無所措其手足，乃完全採取潛行的暗中之行動，同時並因來至中國共產黨之直接援助，亦發生莫大之困難，實屬無力破壞滿洲國之治安至於在滿洲之赤匪，亦如前述，四散逃竄於偏僻邊陬地方，而有氣息奄奄坐以待斃之狀態矣，

三、中國

然則國際共產之破壞工作最逞其威力者，果何處歟此即中國是也，此中國之赤化誠可謂爲即乃掌握世界成否之關鍵也，

中國方面，係一九二〇年由國際共產所派遣之極東部長『奧伊金斯基』，組成中國共產黨，次則自一九二四年至一九二七年實行國民黨與共產黨之合作，即係共赤化因國共合作及聯蘇容共政策，竟以猛烈澎湃之勢，擴大至全中國，惟蔣介石見此種形勢危害堪虞，乃於一九二七年斷行苦的打政策，（即所謂清共），將國民黨與共產黨爲之分離，因此，共產黨即一時的銷聲匿跡，不復再見於表面，但其主要者，則改移暗中之運動矣，

水滸拾遺

張青山著

第十八回　德天山衆賊大聚會　竹林莊衆寇閙雙棚

(464)

並且哥哥你也知道，我想着借着宋江這個機會合玉麒麟盧俊義，把麼情對他說明，豈不是出頭之日嗎，唉，眞沒想到哇，可惜我這番雄心壯志，想的倒是很好，將宋江挾於馬上。返回林和堡，將宋江送了過去，在老哥哥在中，假扮保鏢的，把宋公明隱藏在鏢車之內，帶回江南竹林莊，事情也是眞湊巧，偏偏的天起天瑞，與二道他們在這兒哪見我將宋江拿到，就逼着我殺宋江，給他哥哥報仇雪恨，你老人家想情，我當姐丈的，有什麼說的呢，並且是受過我岳父的栽培，他們老夫妻臨違的時候將他弟兄三個，託我照看，現在處在這兩難的地步可又有什麼法子哪。樂波濤聞言，沉音了良久說道話雖如此說，但是也不能因爲親戚，傾家敗產哪，謝國威說兄長說的很是，寬兒他娘，適才責難我，不應當不顧一切，樂波濤說，好一個賢德的弟婦，可算是深明大義，兄弟呀，你就該聽他的話才對呀謝國威說，我已然將家務事，交與他辦，反正我這條命，是不要啦，以報岳父母，待我天高地厚之恩正說道此處，謝寬等的不耐煩，站在那裡，向他爹參努咀，謝國威一見，又是氣，又是樂，向樂波濤說道，哥哥你看，這孩子夠多大德行，會跟我努咀兒啦，謝寬叫道爹呀，我娘教我把你偷偷兒的叫出去，不努咀兒，你知道嗎，若是明着說，我伯父不就知道了嗎，謝國威怒道，勿論什麼事，也不能怕你伯父知道哇，謝寬說哼我娘說啦，不教我舅舅等知道，還個等字。不是全有了麼，爹你要是問什麼事啊，可不能告訴你，見我娘就知道啦，謝國威嘆了口氣說道唉，哥哥你看，這個樣的蠢子，教人哭不得，笑不得，樂波濤說，弟婦找你，必有要緊的事，我在前廳等候，你去看一看去，謝國威說好吧，遂站身往外，謝寬頭前去報信，謝國威將到了後院，楊氏迎將出來，就將所有經過的事情，說了一遍，復又說道人家非見你不辦事，沒法子爲孩子的終身大事，你就別固執啦，跟他們當面搓商吧，謝國威點了點頭，到在房中，向盧宋二頭領，抱拳陪罪，然後親手給兩個孩子的綁繩解開，扶將起來又命人取金瘡藥來，調治被打的微傷，然後這才歸座，婉言懇求，請盧宋二頭赤爲媒作證，將長女配與周天亮，次女配與安騰蛟，當面議定，二小的姻事妥協，盧二爺命兩個孩子謝親，周天亮紅着個小臉一句話也說不出來啦，拜過了岳父岳母，又拜了內兄，然後躲在一旁，羞的他連頭也不敢抬，安騰蛟則就不然啦，玩皮勁又泛上來啦，向前跪倒自稱小婿安騰蛟，給岳父岳母二位老大人叩頭啦，謝國威聞言，哈哈大笑，

土地家屋賣買 仲介人 新連踊

出張所長春大街〇〇二 清水勤 電話②四四七五

補爾多壽

補血強精

血液之源 精力之泉 強壯之素

株式會社 藤澤友吉商店

奉天市加茂町十五番地・大連市山縣通七番地

天津日界常盤街一番地・上海蘇州路八號

三〇一四—B

國泰有声大戲院 電話(二)一五四一 新京市東五馬路

今日放映

今日特選上海片新京都首演

上海光明影業公司費華攝製 全部對白歌唱有聲香艷巨片

茶花女

在不合理的社會制度下、造成這慘酷痛心的悲劇！

頑固人偏作後悔事茶花女又遇傷心人！

主演 袁美雲 劉瓊 王次龍 尚冠武

演期三月十日起至十四日止連映五天

長短期優待券前三天一律無效

下期放映 楊柳村

現流行家庭樂器品……

家庭電影機特別優待大賤賣

奉送試映用影片一捲五十尺

用法簡單 兒童皆能映演

定價 二元六角 三元四角 四元八角 六元五角 拾元 二十九圓五角

函購送料四角五分（凡用郵票代貨金者須照價加一）價目函索即寄（但須付來郵票二分）

新京東三道街 吉野洋行

火災保險 建物 家財 商品

海上保險 運送保險

朝鮮火災保險

新京支店 豐樂路一〇 大・ビル 奉天出張所 滿洲各地代理店

資生堂 中煉齒磨 紫紺美術繡入

欲健康必先從牙齒作起

故總得製成又強又白之牙齒

送施藥方

痔瘡 腎病 淋症 生乳

一治內外痔瘡生管成瘺腫痛便血流膿不流水

一治夢遺滑精陽萎早洩腰酸背痛久婚不孕

腦弱血虧神經衰弱一切腎病

一治急性慢性淋症

一治婦人乳少乳閉乳汁稀薄等症

以上四種藥方函索即寄請附郵費

經驗多年神效無比 中國天津特二區牛家台三號王紫才啓

膠合板大廉價

吉川商會

存貨豐富 免收送費

地板片 膠合板 家具用乾燥各種板片

水曲柳 菲律賓木材 及其他各種木材

精選材料 優良廉價

木材部 新京老松町七番地 電話三—二九一三番

家具部 新京永樂町二丁目 電話三—五六九二五番

大連出張所 大連市土佐町 電話二—四七三一八番

哈爾濱出張所 道裡斜紋二道街 電話四—四〇七二四

本店 東京深川區富岡町二

新民戲院 三月十一日早場

張文祥刺馬　珠簾寨　衛懿公

周又宸 蘇少舫 翔春燕 蓋蘭芳 蘇玉亭 蘇景山 孫玉樓 周亞川 楊孝崑

晚場 燕雲宵

胭脂虎　四郎探母　問樵閙府　漢壽亭侯

翔春艷 韓少芳 周又宸 蘇少舫 蘇玉川 張玉山 孫玉樓 蓋永亭 程孝龍 楊崑 劉瑞軒

光明 K.M.THEATRE

(十日至十二日映)

華安公司新片 全部對白有聲

王老五

編導 蔡楚生

主演 王次龍 藍蘋 韓蘭根 殷秀岑

癩蝦蟆：得吃天鵝肉：天外飛來艷遇

老虎嫁：下蜜光蛋：弄到一場糊塗

(十三日映)

三〇三大刼案

藝華有聲偵探巨片

主演 袁美雲 王引 王乃東 關宏達

大安 新京永春路 有聲影院

西五馬路永春路電話【二】六八四一番

今日放映偵探片王

明星公司無敵出品 偵探巨片全部對白 有聲歌唱豪華偉作

金鋼鑽

生龍活虎的先鋒隊 翡翠馬的後援軍 純是偵探片的精華

主演 王徵信 顧蘭君 顧梅君 謝雲卿

下期開演 三星伴月 主演 周旋

新京東三馬路電話【二】三〇〇五番

今日放映

孤星影片公司出品

荒村女俠

主演 徐莘園

同時加演 七劍十八俠

下期換映 雨過天晴

無線電・擴大機 修理販賣 設計製作

電氣專門商 共進商店

齊齊哈爾市正陽大街九三號

龍江省拜泉縣南二道街

新京特別市西四馬路路北

大同報社廣告部 電話二一—六二五一番

失照聲明

敝人等於事變時被匪焚毀照據計五張開列於左除呈請縣公署補發新照外理合登報聲明

領照姓名	坐落	面積	四至	領照年月日	執照號碼
張廣睦	舒蘭縣四區富吉口子屯	三七、九	東張姓 西水分 南趙姓 北河心	民國二十年三月二十日	清字第三〇一、四七五號
同	同	七、〇	同 同 同 同	民國二十年六月三十日	清字第三〇二號
同	同	三三、〇	楊姓 趙姓 張姓 張姓	民國十三年六月十三日	清字第三三五號
邵立永	同	二〇、六	于姓 孫姓 河 韓姓	民國十四年三月廿七日	清字執照第二六三五、二三八號
楊會林	舒蘭縣四區石塘	四二、五	楊姓 楊姓 張姓 于姓	民國二十一年七月廿八日	清字執照第一號、四六七、五六二號

舒蘭 張廣睦 邵立永 楊會林 同啓

亨達利鐘表行

二層樓上新設日夜 美術照像部

諸君如有結婚·宴會·欲留作紀念者請用電話通知敝行而且出品高尚迅速必到

專售高上 鐘表 眼鏡

外埠函購備有樣本附來郵票二分即寄

驗目配光非常正確

新京大馬路四馬路口 電話【二】一四二八番

全滿有名之專門店 福祿壽

·銀盾·

適合潮流 維新禮品
極省經濟 永久紀念
專門修理鐘表 管保工精價廉
定價低廉 特別賤賣

電刻銀像 光華美麗 唯本公司最近發明

歡迎外埠函購 備有說明書函索 運費本店代付 附郵票二分即寄

新京東三馬路口電話【二】一二七二番◎

急用像片者注意

公茂照像館 爲便利顧主 新設 快像部

僅用一小時即可取片

地址新京大馬路三馬路口 電話二一二四四三

養肺金丹

此藥專治男女新久諸般肺病 老年咳喇青年咳喇勞傷咳喇努力咳喇或新咳久咳干咳痰咳火咳寒咳肺虛肺熱肺癰肺痿氣虛哮喘痰中帶血大口吐血胸脊疼痛久咳成勞夜不能寐勞動作無力心神慌跳日輕夜重飲食無味自汗盜汗午後骨蒸聲暗低啞口干喉痛 一經服之功能清痰理氣潤肺止喇誠養肺止咳之藥也 價目每小袋國幣五角大袋一元

強精固本丸

此藥專治諸虛百損五勞七傷一切弱症遺精滑精液缺乏精清精稀精關不固陽痿病症老年精衰少年體弱思慮過度記憶退減精神恍惚惡夢盜汗頭暈眼花耳鳴耳聾行動心跳勤作氣喘週身無力腰痛腿酸形容枯瘦夜不成眠腎囊潮濕常出凉汗凡因腎病及體弱者無論新久一服此藥功能暖丹田補腎經添精益髓強壯筋骨扶陽固本之良藥也 務希患者買服一試即知所言不虛不誇價目每袋國幣壹元 外埠函購郵費不收如買時可將款裝於掛號信內即無外錯 郵票代價亦可

總發行所奉天小東門裡大街路南 德源堂藥店

大仁參茸壽骨酒

補氣養血 驅風散寒

主治男婦 風寒麻木
四肢不仁 腰膝背痛
筋骨拘攣 風濕痺症
中風中痰 口眼歪斜
左癱右瘓 半身不遂
氣血兩虧 諸虛百損
男子腎寒 遺精淋濁
腎囊濕癢 厥陽不興
疝氣頻數 腹痛泄瀉
婦女虛寒 經血不調
赤白帶下 血積血瘕
經行腹痛 久不孕育

價目每瓶貳元 函購半打郵費免收

各埠均有經售 歡迎代理 簡章函索印寄

總發行所奉天市城內中街大仁堂藥房

健腦丸

丹平商會

頭痛……
大便秘結虛火上昇……
夜不安眠……
記憶力減退……
身體精神均易疲勞

此即閣下的腦筋已在疲乏叫苦的表現、此時欲勸閣下者、請速服用腦神經良藥健腦丸、必有驚人的偉効、即

解消頭痛、整頓大便
降退虛火、惠給酣睡
挽救疲勞、因而記力
大加、腦筋清晰如舊

健腦丸之効用在鎮整腦血行掃鬱血、補腦榮養鎮神經、通便導滑予安眠、而使腦筋健全精神舒服、其効驗的卓著、允推獨步

主治効能
頭痛、不眠症
火上、便祕症
耳鳴、眩暈
憂鬱、腦溢血
常心不平
半身瘋卒中風

鹿胎冷香丸

本鹿胎由化學之分析研究、內有含極豐富之胚胎線（即內分泌液卵巢等）而內分泌液卵巢等又爲醫治婦科子宮病及經脈不調、久不孕育等國醫自數千年來即以鹿胎爲醫治婦科之珍貴良藥、因煎熬泡炙配合不精、業將鹿胎內月胎腺之效力、失去大半故配成後、不但易於腐敗用效力微小、本房有鑒於此乃發明用化學方法、配製『鹿胎冷香丸』蓋採取遼東壯年牝鹿原胎、配以良貴藥品以最新科學之原因抽取鹿胎內之胚胎腺、配製以成者、故對於女科諸病、可稱有効良劑。

●特長● 本藥因內含鹿胎胚胎腺、故對於婦女內卵巢而發生疾病者有效、無論年老年青、有病無病、或經停經閉、血虛血虧、以及小產滑胎、種種阻碍生育、顏面早老、及因卵巢發育不良難以孕育者。

●主治● 婦科良藥『鹿胎冷香丸』專治婦女經血不調、提前錯後、經脈閉止、經來腹痛、氣色不正、紫黑成塊、子宮寒冷、赤白帶下、腰腿疼痛、夜不安睡、午後發燒、心跳心熱、自汗盜汗、勞病咳嗽、氣虛血虧或胸膈脹飽、飲食少思、或子宮有病多年不孕、或屢患小產、連傷數胎以上各症一經服用均有良效、定價、大盒國幣二元每打二十元小盒壹元每打十元

外埠代售處

奉天金城大藥房總經理

哈爾濱華美藥房、大連德記全機、吉林五州藥房、江省新新藥房中西藥房、新京義和謙藥房、奉天歐亞藥房、營口中西藥房、安東瑞祥泰、洮安和泰、洮南德慶仁、和發順、泰來同和興、四平街和發瑞、黎樹德慶亨、郭家店德慶隆、范家屯天德和、東豐廣聚長、朝陽鎮德慶通、海龍廣聚德、遼陽義和堂、西豐積盛興、通化積盛和、伊通積盛宏、開魯德慶會、延吉和昌益、遼中崇盛恆、公主嶺三合德、興京永和、圖們順興福、鐵嶺發久、開原德泰、臨開原同利、通遼德慶會、清源永和順、同和順、八面城德慶同、清原德慶順、法庫和發昌、康平和發玉、鄭家屯東同和德、樺甸德慶順、本溪和慶、成撫順信仁堂、海城素思藥房、綏中東和堂、慶和、京中興藥房、天津金城藥房

大陸攝影社

近代化的 大陸攝影社

照像技術優良 新備大宗鏡框像簿 物美價廉

地址大馬路同興茂樓上 電話【三】二七三三番

芳芳寫眞材料店 新京支店

寫眞機械及材料 存貨豐富 定價公道
歡迎外埠函購 發貨迅速準確
附設日夜攝影部 一九三九年式的寫照
技術優秀出品精倫 請來一試保您滿意

地址 新京大馬路三馬路口同大鞋店樓上 本店京圖線敦化城內電話二一六番 振替口座新京二一八九番

滿洲紹興酒

新京總代理 鼎豐眞南貨海味莊 新京大馬路 電話【二】二九九二

釀造元 滿洲造酒株式會社 奉天西區南二路三十七番地

功成銀行業務廣告

啓者爍然今日之我國產業開發工商振興民生向上都市繁榮處處表現新興國家之氣象敝行適應時代之需要極力擴充業務發揮機能尤希各界基互惠精神取緊密連絡必期實業發展金融圓活是以設置種種資源方法建築寬大倉庫收受存款辦理匯兌無不力求顧客安全便利謹錄業務要項如左敬望採用賜顧是幸

存款 定期存款 活期存款 零星存款 通知存款 存款票據

放款 定期放款 活期放款 倉庫押款 貨價押匯 票據貼現

匯兌 山東山西 河北上海 以及國內 各大都市 均可通匯

★

總行 吉林財神廟胡同 電話二一八九
分行 新京南大街 電話二二六八三
分行 哈爾濱道外 電話二五一三

三井耳鼻科

耳鼻咽喉科專門診療 自午前七時至午後七時

院長醫學博士 三井忠

院址新京興安胡同一〇一號（新發屯放送局拐角）

電話 2—四八八五番（醫院用） 2—一四七五番（醫室用） 2—三八三二番（院長用）

（入院隨便應召往診）

通曉日語而願爲看護婦者來院接洽

遺精聖藥

剷除遺精病魔 恢復腎臟健康

夫遺精一症人皆有之不過輕重之別…（遺精之病早婚及手淫者最多…）

外埠函購郵費自理郵票十足通用但以四分者爲限獨家出售並無代理 防假冒攝護腺圖及說明書函索即寄

漢醫士 范天民監製

新京西四道街 天民藥房

福豐號的

大衣洋服的確新穎 綢緞雜貨美而又廉

地址

新京頭道溝吉野町 電話（三）三七四〇
新京城裡商埠大馬路 電話（二）一五〇八
哈爾濱道裡新城大街 電話三七二七

大義商店

大義商店 奉天中街路南 電話四三四八六番

春季！禮服衣料新貨備齊花色及樣式參多價決對低廉

全治皮膚病 天恩水

皮膚病良藥 泰穆水之功效

◎有殺菌功效 殺皮膚病之菌並止痛去癢
◎有消毒功效 消滅患處之毒素
◎有收斂功效 收斂瘡口使易愈平復
◎有滑潤功效 使皮膚光潔柔嫩

主治 頭癬、濕氣、脚癬、乾疥、濕氣、爛疥、小疱、疽、潰鮮、皮癢、風疹、狗皮、爛、白癬、蛇皮、疽、溫疹、腿癬、糟疙、雀斑、水疱、及嘴、肛門爛、蚊咬、凍傷、傷等症 此藥不覺痛癢最顯具工效且無味而用藥少而止痛爲解皮膚病之無上良藥也

泰穆水藥價 兩角、三角、五角、一元

全國各藥店均有出售如斷貨之時請匯款至左列總批發處立即郵寄

總批發 東京市芝區田村町 電話芝八七四號 東京藥院
大阪赤十字病院前 郵匯號碼東京六〇一〇〇
電話天王寺三五五六 郵匯號碼大阪五〇八一八 東京藥院

昭和八年三月二十日第三種郵便物認可
郵政特准掛號認為新聞紙類

大同報

第二版

發行人 衣實田　編輯人 梁世鐸　印刷人 韓紹衡
發行所 印刷所 新京東六馬路 大同報社
電話 編輯局二-四七二四 營業局二-二〇九六
撥替口座 新京一七〇
報費 一份五分 一個月壹元三角 外埠壹元五角
廣告價 一行（五號字十一字）一次壹元

促英國當局猛省

指摘其遠東政策的誤謬

日發表河相情報部長談

【東京十日電】英國政府供給的援助法幣借欵實是不認識東亞新事態已極，乃非友誼的措置，致使日本朝野，受了很大的刺戟，日外務省，已在十日正午，向內外記者團發表左記趣旨的河相情報部長談去指摘反於大勢英國遠東政策的誤謬，以促英國政府當局的猛省，

蔣介石政權在外的正幣，同中國事變勃發以來，已漸次減少，到去年六月末，僅剩了二億六千萬法幣，到現在又經過了八個月，在其中間又使用該項資金不少現在法幣已到了末路了，因而最近蔣政權，對於程克明忍耐着所有的犧牲，並且停止支付外債的本利，於是中國法幣的對外滙兌，將有一落千丈的傾向，因此英國政府的一千萬磅借欵，乃是必要的事情，現在僻地流通的法幣，有十七億弗左右，但是對此的保證正幣，貿易和信用，完全沒有，所以此次的借欵就和給渴者杯水一般，蔣政權自然是歡喜的，但祇是這樣，是不足倚恃的，並且法幣的衰弱，因蔣介石的連戰連敗，在軍事上，政治上尤其經濟上，都去了重要地點和地域，乃是其最大的原因若是不能恢復以上各項，則法幣的命脈，不能不說是到了窮途，對於法幣的援助，就和對瀕死病人去注射一樣這自然是不成問題，僅僅英國政府來強化法幣的動機，是一種問題，英國的對華政策，乃是爲着恢復東亞的舊秩序，這完全是和大勢相反的，更是英國東亞政策的根本誤謬因此我們希望英國的聰明政治家，關於此點，要早些注意，英國政府，按首相和藏相的議會答辯方式，到現在並沒再三表明對將援助的意圖，但是本件，就是一個實例，如西門藏相所說中國通幣的安定，乃是英國對華金融政策上的重大問題若想對在華英人的企業貿易予以大的援助按東亞的大勢來說反須使將亡的法幣達到安定程度的必要，英國政府如有決意，則共圓滑的乘換方法，相信是容易的，更是毫無疑問的，

天津日本橋舉行開通式

【天津十日電】不經由英法通界連結日本租界與對岸意大利租界之永久軍橋架設工程，前經小川部隊進行架設，最近長百五米、寬七米，純日本風之木橋，已告竣工，共名曰〇〇部隊長命名為日本橋，自陸軍紀念日之十日午前九時三十分，舉行初渡式，式典由〇〇部隊長意國駐屯軍司令官日意兩國總領事共他官民有力者日意兩國小學生等參加之下，盛大舉行，旋於河岸張佈天幕之會場，開祝賀宴，自正午許可一般民衆通行，因日本橋之架設，有事之際固勿待論，即在平時，由日本租界亦可不經由英法租界，開闢向意國租界特三區及天津驛方面之交通路，故本橋所予之利便，實屬甚大云，

對中野正剛氏不許可請假

【東京十日電】東方會的中野正剛氏，為視察中國，請假一星期，目下正在渡華中，對之衆議院各派，多以共旅行，僅請假一星期，就出發走了，明是不顧議會審議權，纔出如斯行為，若在一星期內不歸國時，就得開除了，所以其結果如何很值注目，九日各派交涉會席上小山議長報告共事說，中野君因事不到院，更自九日至十五日，請了七天的假，可是議長對其假條不打算許可 小山議長，便求在外官憲以如上情事告知該氏，問其速歸否，若不速歸，就要用第二段手續了，就是按議會法第九十九條，議長要正式發出送狀了，惟中野氏的態度令人注目，

明朗華北繪畫之旅

本報特派 馬場射地畫伯

七 濟南

濟南是個古都，開自三皇五帝時代，可說是中國文化的發祥地，終日以直鈎釣魚藉會天下名士賢人的姜太公便是此地人，濟南也是個水都，在傳說上是與水結下很深的因緣的黃河一泛濫便吞沒幾百萬的人畜，可是中國的文化誰都知道却是由黃河之水培植出來的，而山東正是由黃河造成之肥沃黃土的地帶，

棉花，小麥，高粱，落花生，小米，柞蠶，煙草是山東的豐饒的資源，都是黃土所賜，

其物資集散地之濟南因治安之確立，愈有加盛之勢，

過了外城的普利門，二大馬路最為熱鬧，在二大馬路上步行時，那〃躍進滿洲國映畫大會〃之牌子隨時可以映入眼簾因了故鄉的懷戀於是便向濟南電影院行去，那是濟南滿洲國通商代表部及新民會主催的，

景況狂盛，場外的羣衆是蜂擁的看着電影院門口所陳列之滿洲國躍進姿態之各種像片，每人都是懷着進而一觀的心理，

院裡所演的是為達成雄偉的文化都市而着着建設之新京的影片，〃躍進國都產業滿洲〃等，此外尚有漫畫及中國映畫等，

〃提起滿洲任誰都以為文不過是一未開的荒地，可是今次看了這影片，都以為這是天津上海吧，我想諸位一定有這樣感覺的〃主催者是向觀衆們這樣地解說着，

額爾古納河上流地方

蘇聯兵越境射擊

我監視兵應戰立即擊退

【哈爾濱十日電】西部滿蘇國境吉拉林北方約五、六百米額爾古納河上流地點，九日午後一時半，忽有十二、三名蘇聯兵不法越境，攻擊該地附近的我監視兵，當時被我兵擊退，彼我損害未詳，

嚴重抗議

我國外務局，因九日蘇聯兵由額爾古納河上流吉拉林附近滿洲國領不法越境攻擊我監視兵，對其暴舉，非常憤怒，十日特訓令，我在哈下村外交特派員，提出嚴重抗議，求其駐在哈總領事代理羅哥夫氏，傳交蘇聯政府，力促蘇聯側猛省，並因最近東西兩部國境方面，蘇聯兵屢出以挑戰的不法行為不已，故一併要求其即時制止云，

黨軍盛行西遷

四川已中央化

完成長期抗戰體制

【香港十日電】黨國中央軍從事西遷運動，自二月中旬以來，更俄然活動起來，蔣介石設立了成都行營，四川土着軍閥遂完全置其壓迫下前在重慶的中央軍官學校，也遵照老蔣的命令遷到成都學生七、八千餘，全部移到成都去了，這全是確實事情聞同時，蔣介石又將四貴川東南北各省境即湖南南部州，湖北，陝西南部集結，的共有約五十萬中央軍中的約十萬名，竟由四川省中央部萬縣調到成都去了，此外老蔣的衛隊三千及憲兵隊，也在重慶及成都，四川軍閥的牙城從來中央威令不能到的成都，竟被中央軍占據，四川省已經中央化，眞是確定的事實，惟蔣政權已經得了四川省，共長期抗戰體制遂告完成了，頗值注目

第卌四次陸軍紀念日

東京舉行有意義行事

中國各地均熱烈慶祝

【東京十日電】興亞戰捷的春光，輝煌的照耀在靖國的社頭，昨十日又是聖戰第二次的第卌四回陸軍記念日，這天乃是先人以尊貴的流血犧牲去一贖國運，結果才得到最後的勝利，奉天的大會戰，到現在已經過卌四年，現在大陸的曠野上，無敵皇軍仍然在繼續着聖戰，帝都和全國各地，爲着記念雖一天都去舉辦有發揚日本精神意義的行事，

是日早八時五十分，板垣陸相就利用擴音機放送朝禮訓話，致使國民受到了深刻感銘和覺悟，正午全國民都一齊追悼護國的英靈，並實行祈願戰捷的默禱，全國又都盛大舉行陸軍墓地、戰役紀念碑的淸掃運動和愛國遊行，或傷痍軍人慰安會等，此外陸軍省在數日前，就向全國配布了蠟盤唱片，或彰片等，以上也都足以謳歌日本無敵皇軍的威武，在這具有深刻意義的紀念日，國民的思想，又得有了更新的覺悟，

是日在帝都方面，各官衙各團體，都陸續到靖國神社和護國寺的陸軍墓地去參拜一方由市方主辦舉行防空演習，從午前八時起，在警戒警報的想定下，各戶都按照演習計畫，實行家庭防火訓練，戶山學校軍樂隊及近衛第一兩師團的軍樂隊二百名也從九段出發，經須田町、日本橋，銀座通等向日比谷公會堂前進，盛大遊行，這勇壯的軍國壯態致使市民不勝感激，在荒川方面，又由〇〇部隊實行敵前渡河的演習，好似堡壘在眼前，實行水雷炸烈，炸毀共他目標等吳淞渡河戰的勇壯一般，參觀演習的市民有數萬之多，都非常感激，在日比谷公會堂，又有我國大使館主辦的哈爾濱交響管絃樂團的演奏會，在數千傷痍軍人之前，盛大舉開，東京市主辦的祝賀之夕，有前華中方面軍最高指揮官畑俊六大將的講演，武漢作戰，電影，和陸軍戶山學校軍樂隊的演奏等，帝都方面到處都展開了戰時下的軍國繪圖，這值得紀念的一天，遂在很有意義的一切行事裡渡了過去，

北京

【北京十日電】十日於事變下再迎陸軍紀念日之北京，爲將槍後軍之意氣，顯示與中外之人士計，乃於午前十一時，在市內東單練兵場，由鄉軍，國防婦人，小學校學生等四千餘名參集之下，恭迎閱兵官華北軍最高指揮官杉山大將，衝破蕭蕭如煙之春雨，舉行閱兵式，又閱兵式更用日華兩國語言，向華北各地放送實況，旋於午後一時，在朝陽門大街之北京偕行社，杉山軍司令官、王克敏委員長以下日華官民五百餘名出席，舉行盛大之第三十四回陸軍紀念日祝賀式典，先行揭揚國旗式，繼由杉山軍司令官發聲，三呼萬歲，遂即入於祝宴，斯日盛會已達極點，北京遍是陸軍紀念日彩色云，

天津

【天津十日電】三月十日陸軍紀念之日，日本天津駐屯〇〇部隊，舉行日本橋開通式，此外並舉行市街戰演習，騎馬行進，〇砲實彈射擊，氣球上昇工作等，日華人見之，全說無敵的日軍威力實大云，

太原

【太原十日電】今日十日在聖戰下迎意義甚深陸軍紀念日之太原在住日本人，午前九時以電笛爲號，向戰歿勇士之靈，默禱一分鐘，次自九時半，於太原神社外苑運動場，開日華軍官民聯合運動會，會場有五萬觀衆，頗呈盛會云，

張家口

【張家口十日電】本日爲聖戰下第二次之陸軍紀念日，張家口側，經〇〇部隊主辦，軍官民成爲一體，爲強化共同防衞之精神計，自午前十時起，廳下各部隊及防護團，青少年團，鄉軍，國婦會，全部動員，實施警備大演習云，

濟南

【濟南十日電】當陸軍紀念日佳節之濟南，午前十時，於〇〇部隊長指揮下，而舉行閱兵式，以顯皇軍之偉容，自午後一時，更有〇〇部隊長，唐山東省長以下日華官民一千數百名出席，開陸軍紀念日慶祝大會云，

徐州

【徐州十日電】於聖戰下迎第二次陸軍紀念日之徐州，午前十時，由〇〇部隊長以下日華軍官民多數參加，於舊商業學校，開陸軍紀念日慶祝大會，徐州全市民，戶戶均懸日章旗，以慶祝此佳日云，

漢口

【漢口十日電】欣值武漢攻略最初次陸軍紀念日之漢口，於本日正午，在漢口陸軍會館舉行日華官民合同祝賀會，日華首腦部，花輪總領事及中國方面之武漢治安維持會長計國楨氏等，日華官民，為數甚夥，悉行參加，以祝賀無敵陸軍及聖戰之前途，三呼萬歲之後，即以會費兩角之陣地飲食，開祝賀之宴，此外在漢之各部隊亦均分別舉行祝賀會云，

陣中祝賀陸軍紀念日

日軍隨處掃蕩殘敗兵

【漢口十日電】於暮春之江北，恭迎陸軍紀念日日本第一線部隊，自十日朝以來，隨地將敵擊滅，顯示無敵陸軍之威武 即於將漢水之要衝安陸奪取之後，於大行山脈西麓地帶，將敗敵包圍殲滅中之近藤，南部，佐久間，加藤等部隊，自十日晨以來，益將包圍圈縮小，將數百之敵，於沙河店北側及豐樂河西南方，徹底加以痛擊，又於江北各地之第一線部隊，搜尋敵遊擊隊匪賊，自晨來屢次討伐各警備區域，正午共飲配給之清酒表示祝意，一方通城通山等東南第一線部隊，對于乘日軍進行祝賀而來逆襲之敵，為加以猛烈反擊計，現正在待機中，然已被日本鐵壁警戒陣壓制之敵，已無蠢動之狀，日方向敵第一線，發射祝砲，已使敵陷於混亂狀態云，

興亞院連絡部官制

十日公布實施

【東京十日電】關於興亞院連絡部設置之勅令並閣令，已以十日官報公布，而由即日實施，其全文如左，

△興亞院連絡部官制中改正之件

以勅令第四十五號，將興亞院連絡部官制中改正如左，

於第二條第二項中『調查官』之下，加『及技師』

附則

本令自公布日施行之

△關於應屬於興亞院連絡部之興亞院職員定員之件

勅令第四十五號

第一條 於興亞院河北連絡部，置如左之興亞院職員

連絡部長官，連絡部次長一人，書記官專任十四人，調查官專任四十二人，內勅任者四人，事務官專任六十七人，技師專任二十四人，內勅任者一人，通譯官專任[illegible]人，理事官專任三人，屬專任百六人，技手專任二十七人，通譯生專任十人

第二條 於興亞院蒙疆連絡部，置如左之興亞院職員

連絡部長官，書記官專任三人，調查官專任十一人，事務官專任十三人，技師專任三人，理事官專任一人，屬專任三十三人，技手專任四人，通譯生專任五人，

第三條 於興亞院華中連絡部，置如左之興亞院職員

連絡部長官，連絡部次長一人，書記官專任十一人，調查官專任三十人，內勅任者五人，事務官專任四十六人，技師專任十二人，內勅任者一人，通譯官專任二人，理事官專任二人，屬專任七十八人，技手專任十三人，通譯生專任五人，

第四條 於興亞院廈門連絡部，置如左之興亞院職員

連絡部長官，書記官專任一人，調查官專任四人，事務官專任六人，技師專任五人，通譯官專任一人，理事官專任一人，屬專任二十一人，技手專任六人，通譯生專任一人，

附則

本令自公布日施行之

△關於置興亞院聯絡部及興亞院聯絡部出張所地方並各聯絡部及聯絡部出張所名稱及擔任區域之件

閣令第三號（略）

△關於配置於興亞院聯絡部出張所之興亞院職員之件

以閣令第四號，將配置於興亞院聯絡部出張所之興亞院職員，規定如左，屬於興亞院河北聯絡部之興亞院職員中，配置於該聯絡部青島出張所者如左，

書記官專任一人，調查官五人，內勅任者一人，事務官專任七人，技術專任四人，通譯官專任一人，理事官專任一人，屬專任十二人，技手專任四人，通譯生專任一人，

人事命令

【東京十日電】興亞院四連絡部長官以下之人事勅令並閣令十日已見如次之發令

△興亞院華北連絡部（北京）
興亞院華北連絡部長官 陸軍中將 喜多誠一
同連絡部次長心得 興亞院調查官 根本博
興亞院調查官 大藏書記官 竹內新平
同 陸軍少將 根本博
同 營林局事務官 湯河元威
興亞院技師 陸軍通譯官 吉田新七郎
興亞院書記官 遞信書記官 吉田弘苗
同 商工事務官 溜淵忠利
興亞院調查官 陸軍航空兵大佐 平田勝治
同 步兵大佐 渡邊渡
同 步兵中佐 橋本熊五郎
同 同 松井眞二
同 軍醫中佐 森村鹿之助
同 步兵中佐 伊藤義郎
同 騎兵少佐 根岸森太郎
同 主計少佐 永井圓信
同 工兵少佐 田口晉吉
同 海軍大佐 柴田彌一郎
同 海軍中佐 小島齊志
同 同 大西敬一
同 海軍少佐 土手讓勝
同 海軍機關少佐 渡邊次郎
同 同 君島武彥
興亞院事務官 農林事務官 東畑四郎

△興亞院蒙疆連絡部（張家口）
興亞院蒙疆連絡部長官 陸軍少將 酒井隆
興亞院調查官 陸軍步兵少佐 山本兼久

△興亞院華中連絡部（上海）
興亞院華中連絡部長 海軍中將 津田靜枝
同連絡部次長心得 興亞院調查官 楠本實隆
興亞院調查官 長崎稅關長 安藤明道
同 陸軍少將 楠本實隆
同 陸軍步兵大佐 洪思翊
同 工兵大佐 菅野謙吾
同 國軍軍醫中佐 廣瀨義夫
同 步兵中佐 加治武雄
同 砲兵中佐 大村利嘉
同 工兵少佐 渡邊利興
同 輜重兵少佐 高橋九二
同 主計少佐 佐藤末次
同 主計大尉 高岡尙
同 海軍大佐 大野竹二
同 海軍中佐 松本一郎
同 同 小別當惣三
同 海軍軍醫中佐 大久保繁雄
同 海軍中佐 土井美二
同 海軍機關少佐 植松正孝
同 海軍主計少佐 伏下哲夫
同 同 桑武彥
同 海軍大尉 赤木敏郎

△興亞院廈門連絡部
興亞院廈門連絡部長官 海軍少將 水戶春造
興亞院調查官 海軍大佐 原忠一
同 海軍中佐 大橋恭三
同 海軍機關中佐 前田廣吉

カゴメソース
加口美 醬洋油
要想得到好吃的菜 調味當用「加口美」
品質優良價格低廉 斯界第一等優良品

眼科專門
知識醫院
新京大和通六六
醫學士 知識吉彥
診療時間 自上午九時至下午七時 星期祭日下午停診
電話三-六六四六番

特許專賣品
招募各縣分店
本社為普擴營業並謀實業家便利起見每縣只設分店一處〔即獨家經營〕各招待遇特別優厚每月利益
營業科目 特製萬年ゴム筆及小學各種課本並教育日用文房具等
欲辦理某縣分店者須速先指定何處並付二分郵票二枚簡章及品名價目表即寄
滿洲國總發賣元 東亞興業合資會社 新京市東福祿三馬路街口

新京西三馬路 公民報社
採用職員招募分社
本社發行公民消遣錄訂於本年四月一日正式發刊內有社會版大衆版娛樂版學友版能在消遣中修煉文藝與時代智識的素養每月報費貳角五分多埠參角五分今為擴張業務採用男女辦事員並招募各地分社函詢附郵四分

地照被匿據情聲明
緣民早年喪父經生母撫養祖父母監護康德四年八月間祖母病故祖父續李趙氏為繼祖母帶來女二名並未有子不幸五年古歷九月九日祖父又病故繼祖母將民街基照地照共九張一併隱匿經民生母狀訴在案經長嶺區法院審理諭令繼祖母將契照交出不肯遵論區法院以案情重大碍難判決諭令民生母赴高等法院起訴因舊曆年之關係未能急行起訴惟繼祖母素有嗜好鴉片之癖並有一般鴉片癖友或將大照抵押錢欵供其嗜為此聲明此項九張大照無論抵押何人民概不認可
長嶺縣第五區新安鎮村李萬年謹啓

失照聲明
馬青元領名大照一張中則五十七畝又賈春恒領名大照二張一張中則四十二畝一張城則九十三畝均坐落柳河縣五道溝村於大同元年五月間刀匪變亂全行被其焚毀除呈請縣署補發新照外特此登報聲明
聲明人 馬青元 賈春恒 同啓

焚照聲明
許光耀領名街基地照一張中則五畝許貴廷領名街基地照二張一中則一畝四分一城則一畝東至郭姓南至任姓西至傅姓北至墻均坐落柳河縣孤山子街於康德二年被火焚燒除呈請縣署補發新照外登報作廢
柳河縣聲明人 許貴廷啓

焚照聲明
啓者敝人張萬金領名地照一張中則十五畝六分東至張史劉姓西至劉姓南至劉姓北至張姓坐落柳河縣柳河村佐木崗於大同二年因胡匪變亂將照焚燒除呈請縣署補發新照外登報作廢
柳河縣聲明人 張萬金啓

聖戰下的陸軍紀念日 各地方熱烈慶祝

昨日（十日）爲友邦日本陸軍紀念日、値此日滿協和、邁進東洋和平、與東亞新秩序建設之時、全滿各地協和會主辦各種紀念行事、以伸慶祝、玆錄各地熱烈情況如下、

奉天

迎興亞聖戰下第卅四回陸軍紀念之奉天市、朝來全市內各戶揭懸日滿兩國旗並舉行各種行事、是日午前十時以在奉日滿部隊、爲先頭及鄉軍義勇奉公隊、男女學生青少年團國婦會員等不下數萬之大集團、以忠靈塔前爲第一列由千代田通以至平安通南二條之沿道、肅然整列、視閱官坂井部隊長、奉從幕僚、視閱全參加部隊團體、及終由先頭部隊、開始勇壯之分列行進、步武堂堂舉行大分列式、同十一時廿五分終了、繼自十一時半於忠靈塔嚴肅執行臨時招魂祭、有祭典委員長坂井部隊長及勇士之遺家族木下鄉軍聯合分會長、在奉各部隊長王第一軍管區司令官、金省長鄭市長日滿部隊、鄉軍學生各種團體、等整列於境內在神官奉任之下、舉行嚴肅祭典正午以電笛爲號、參列者一同、及全市民一齊向戰役及事變犧牲者默禱、併祈願戰捷云、

齊齊哈爾

聖戰下迎意義深長之陸軍紀念日、斯日齊齊哈爾於午前九時、舉行鄉軍青年學校學生之閱兵分列式、繼於忠靈塔前、有各團體日滿學校學生等一萬餘名參集舉行慶祝式典合唱國歌遙拜皇居、以及默禱等、旋爲鄉軍代表式詞、趙省長祝辭、最後由〇〇部隊長張司令官發聲、三呼日滿兩帝國萬歲、乃行散會、次於該所舉行祝賀野宴、更於午後八時、在市內五處日滿電影院舉行紀念講演云、

延吉

迎東亞新秩序聖戰下陸軍紀念日之延吉、自午前十一時、於延吉小學校庭、於協和會延吉支街分會主辦之下、舉行紀念式典、屆時在延吉各機關在鄉軍人分會協和會各分會協和會義勇奉公隊各青少年團、國婦、各學校兒童參加盛大舉行、該式典終了後、在鄉軍人分會長開總會、又協和會延吉軍事後援會員並國防婦人會員、至陸軍病院慰問傷病兵、正午以延吉憲兵分隊之電笛爲號、對三十五年前爲東洋和平之日俄戰役並爲大陸國策聖戰而捐軀之幾多英靈、默禱一分鐘、晚間自午後七時、於新東亞劇塲、由鄉軍分會及協和會街分會主辦、招待傷病兵應有者乃入學者遺家族、開講及映畫會、以强調此有意義之佳日云、

牡丹江

於聖戰下迎陸軍紀念日之牡丹江市、於定刻由在鄉軍人分會員總動員之下、銜曉開始壯烈之紀念演習、在此未曾有之非常時下、護東滿第一線鎗後之鄉軍士氣益爲昂揚、及終自七時卅分於黑田東部防衛司令官閱兵之下、勇壯之閱兵列式、於大經路舉行云、

哈爾濱

於興亞之春迎意義深刻陸軍紀念日的哈爾濱、午前十時於松花江冰上由在哈部隊並在鄉軍人、男子中等學校以上學生、協和義勇奉公隊參加之下展開壯烈的陣地攻防、終了後右參加團體並參觀團體約二萬以軍樂隊率先頭開始堂堂市中行進、銜拜哈爾濱神社、正午對護國的英靈舉有一分間的默禱、其後於神前合唱愛國行進曲及君ケ代之後三唱萬歲而解散、又夜間自午後七時起在鐵道俱樂部有軍事講話映畫等等、

錦州

迎陸軍紀念日的錦州市十日午前十時半於中央大街有在鄉軍人錦州聯合分會、青少年各團體、中等學校生徒等約四千三百名整列而受〇〇部隊長的閱兵、繼之於木村土地廣塲展開勇壯的分列行進、發揮了四千的滿日兩國青少年的意氣、最後一同於正午集合在鐵道局前行一分間的默禱、

安東

爲了追憶日俄戰爭於是本日行各種的紀念行事、並全市全塗有紀念的色彩、午前七時國婦會員清掃忠靈塔境內、自八時在鄉軍人的模擬召集、青年學校協和義勇奉公隊、警察廳、安東中學校、同女學校、赤十字等各機關行動員、舉行壯烈的演習、終了參拜忠靈塔、對殉國的英靈有一分間的默禱、午後自一時起於協和會館有佐藤中尉的講演、同七時爲講演與映畫之夕、

海拉爾

迎今聖戰下的輝煌第卅四回陸軍紀念日的海拉爾自晨來天氣別爲快晴、協和義勇奉公隊午前八時半全員集合於白雪覆蓋的海拉爾神社境內、而舉行嚴重的式典、繼之有各部隊將兵及官民的參拜、各戶全揭掛滿日國旗而慶祝意義深甚的紀念日、又協和會鄉軍分會舉行講演及映畫會、放送局由陸軍病院中繼放送慰問演藝呼倫貝爾全塗爲慶祝一色、並高調聖戰的意義、

於此有鄉軍義勇奉公隊青少年隊約二萬一千、至午前九時半則移爲堂堂的大分列式、而滿滙有槍後國民的意氣、續行於長期戰下力强的軍隊的行進午後一時二十五分起由國防婦人會日本人小學校兒童織成的白衣勇士慰問隊到了陸軍病院並有種種演藝至三時半於盛會裡終了了演藝

商工公會派遣 日本經濟視察團
豫定四月十二日出發

新京商工公會、爲謀滿日業者融和起見、每年派遣滿人業者、組日本經濟視察團赴日本視察、本年度又募團員二十名、豫定四月十二日出發、約以一個月、視察東京、大阪、名古屋福岡等主要各地經濟狀況、以資我國人認識戰時日本之現狀、聞該公會、特擬出二千圓、補助該視察團云、

星野長官赴安東

【通化電】於通化滿日軍警的慰問已終了的星野總務長官一行乘十日午後零時卅分通化發的飛行機赴安東、

"回顧日俄戰爭美談展覽會" 紀念當日呈盛況

於快晴無雲之陸軍紀念日、國都新京、因勇壯之喇叭鼓樂、與分列行進譜、熱鬧異常、又是日於寶山百貨店、由滿洲弘報協會主辦刻正舉行之回顧日俄戰役美談寫眞展覽會會塲、因有由參拜忠靈塔新京神社而歸之協和會、國防婦人會、在鄉軍人會各會員、市內各中小學校學生等、乃如潮湧至、整理員因整理塲內、以致汗流浹背、又觀者因適値今日之紀念日、更無不感慨一新、由午前至一午后觀者益多、此開會第二日截至午後二時爲止、約計有一萬人之多、極呈盛况云、

"二八月亂搬家"期到 房閥們還要乘機漲租
希望當局平抑解決居住難

本市的人口、隨着都市的發展、有逐年增加的情勢、大街小巷、頓呈人滿之患、以前的僻靜地帶、現在也成爲人煙稠密的繁榮區域、在這種局勢之下而一般房閥們、就乘機沾躍、高漲房價、乘機大發厥財、雖然是破房小屋、市民也都用高價租賃、這樣求之越多、房閥越得意洋洋、每年到二八月亂搬家的季節、居住難的呼聲、隨時隨地可以聽聞、在這樣大的國都裏、有這樣的悲鳴、實在是一件遺憾的事情、去年嚴冬已過、陽春來到人間、二月就在眼前、國人因爲習慣的關係、都要開始尋覓房屋了房閥們以爲現在建築材料統制的時候、對於新的房屋、暫時難已實現、所以正在躍躍欲試、還要施行漲價、這樣一來、恐怕影響社會很大、希望負實當局、要急速設法平抑、是民衆所期待云、

協和會對於新京市內房租 將開二次會議對策

協和會首都本部、因負有宣德達情爲民衆福利的責任、鑑於現在興亞聖戰、高唱節約富家强國運動的時候、而一般房閥們、任意高抬房價毫無統制、實在影響社會關係綦重、在上月十二日、會招集關各係機關代表協議、對於房租的高漲、極力設法平抑、現在因爲二月就在眼前、國人的習氣、到搬家忙的時候、所以協和會、對於房租的調查上、積極的研究、對策、目下調查的大綱、已經完成、日內招開二次會議、就要開始調查云、

俄僑舉行日俄戰役時 俄軍勇士追悼會

於昨（十日）的陸軍紀念日、國都新京於官民一體熱烈中舉行紀念儀式、當時於各忠靈塔或神社之前、同有數萬衆在追悼於三十四年前的戰歿勇士、以感謝不朽之偉業、本市白系俄僑事務局也爲追念三十餘年前戰歿之英魂、於午前一般紀念行事完了後、更由在京全體俄僑假該事務局內、舉行當年日俄戰役俄軍勇士之追悼會、於午後三時許、開始儀式、茫中俄系僧人誦經、靜默等至午後四時許始於嚴肅中閉會云、

滿鐵鐵道部 職制將改革

滿鐵鐵道部門、擴大業務之同時、並期將來之鐵道總局新體制確立、業務調整委員會對此管案於十一日由該會委員長大村副總裁答覆該副總裁就右案研究之結果、以此提案於重役會議漸次邁進於新體制之確立而該委員會將決定之職制改正案共骨子如左、於鐵道總局現在之十局制中、自四月一日新設之調査局外、由現在之川廣部中分出鐵道部門新設用度局、一方現在工務局之電氣部門之業務擴大、同時電氣課昇格爲電氣局、對於管下各鐵道局計以權限之擴張、將用度事務所並鐵道工塲爲各鐵道局之置屬機關、各鐵道局職制中、現在之總務課分爲庶務、人事兩課、人事關係部門之鐵道局長權限擴充之、將各鐵道局之課係制、彷照國之例、制定處科股三段也、

丈夫貌醜、家貧 小媳婦作了離婚理由

現住寬城子韓家屯分所管內的胡某、是個脚行、有個女兒名胡秀英才十八歲、在前三年老胡因生計困難、就把女兒許給同行的黃某爲妻並送到黃某家作童養媳、黃某養她二年、去年才正式結婚、可是這黃氏女、年歲長大了心眼也多啦、最近竟有些厭惡黃某起來、嫌貧愛富每日和黃某吵鬧、不顧和黃某過日子、近又變本加厲、昨天（十日）她跑到寬城署聲請和黃某離婚、理由是黃某家貧、不能贍養、並黃某貌醜有麻子、該署因其理由不充足、乃嚴加說諭、仍令其與黃某歸家度日云、

帝政紀念綠化運動 產業部令全國「在植樹節舉辦」
實施要項明定公布

關於本年度帝政記念國民勤勞奉仕全國綠化運動之實施要領、已由產業部制定、以該部訓令第九四號令全國各省遵行、玆記其實施要領如次、

一、趣旨　官民一體舉國集團勤勞奉仕謀國土之綠化

二、主宰　產業部、協和會

三、後援　總務廳弘報處、內務局、興安局、治安部、民生部、

四、連絡　關東軍、關東局滿鐵、鐵道總局、

五、實施期間　四月廿一日（植樹節）繼續三日間但依氣候及其他現地實狀得適宜變更之、

六、目標　爲圖植樹獎勵、防止山林災害、及愛林思想之普及以期成國土綠化之效果應實施左開事項並涵養奉仕、愛鄉及協同之精神期本運動之徹底藉資鄉土建設之實踐、

一、農村備林之造成促進

二、市民村民之保健林之造成、

三、市街村落之美化、

四、耕地防風林、護岸林之造成、

七、實施要領

1、實施機關

省、特別市、縣、旗、市、街村公署及協和會各級本部並分會共同實施之、

2、動員之範圍

協和會分會、協和義勇奉公隊、協和青年少年團、青年訓練所、國防婦人會、學校、其他各種團體

3、實施方法

一、植樹節國民勤勞奉仕式

當作業實施時關於皇居宮廷遙拜國旗揭揚國歌合唱等宜簡素嚴肅而實施之、

二、植林

一、塲所之選定

選擇農村備林地、公共的利用地、街路、河岸官衙、學校等之空地及耕地之周圍、

二、種苗

由省縣旗及營林署其他方面配付之、

三、技術指導

技術指導者主以省縣旗市公署並營林署職員充之或予先在各地開催講習會養成指導者而配置之、

四、保護及管理

栽植地之保護及管理由當該團體繼續行之以期植林之成功、

4、宣傳

爲圖本運動趣旨之徹底依左開方法宣傳之、

一、新聞、通信、雜誌、

二、無線電放送、

三、電影、

四、講演、

五、宣傳品之配布、

宣傳畫、小冊子、明信畫片、

前開之外以座談會、演藝會、並吊聯之揭揚宣傳單等適宜實施之、

5、功勞者之表彰

對於民間中關於造林及山火警防有特殊功勞者之個人或團體而行表彰之、

八、經費

由實施機關調辦之、

撫順之油岩第二次計畫 決排除萬難實行開工
於新京舉行關係者會議

戰時經濟體制下之油岩增產、已爲燃眉之急事、然關于共對策、滿鐵當局、目前已開始立案、撫順油岩第二次計畫、最近已得具體案、故以松岡總裁來京特自九日午後三時於新京滿鐵支社、關於該案、自關東軍有秋丸少佐、長沼少佐、自海軍側有高橋中佐、自政府側有產業部風早鑛務科長、原專賣總局副局長、田中關東局監理部長、自滿鐵側有河原顧問、平島支社長、大橋撫順工塲長、宮本露天掘所長等十餘名之關係官參集、經三時間餘、已行無隔意之交、起見、即於該懇談會席上、隨該計畫遂行、關於資材籌備資金問題等關係事項、似有相當意見衝突、然結局鑑於事業之重要性、關於資材入手、已預想當被制限、然各出席者、對於排除萬難下開工事宜、意見已一致、故該增產計畫、當於最近更行第二次及第三次之會議云

女僕負氣出走

寬城署管內河家營子修練農塲職員日下部彌三郎家、有使女名鮑桂香、年十九歲原籍大連人、現在日下家傭工、不料於前日因細故與家人口角、竟於昨晨負氣出走、至夜未歸、該日下某以其出走可疑、惟恐共有自殺行爲現乃急報告於該管警察署、請爲查找、現由寬城署向管內各地電傳查尋中云、

視學官會議 圓滿閉幕

視學官會議第二日之十日午前九時半起、在民生部會議室舉行、於田村教育司長司命之下、繼續昨日、開始審議以下各項、

一、關於採用日系教師之件

一、關於高師卒業者之轉退職之件、

一、關於建國並宮廷府御造營奉仕之件、

一、關於樹立初等學校運營指導要綱之件、

外五件、皆收相當圓滿之成果、於午後六時許方始閉會云、

發生窒扶斯

【承德電】據熱河省衛生科接電稱、青龍縣老道河警察署管內最近發疹窒扶斯猖獗現在患者已達百餘名（內一名死亡）、更有蔓延的形勢、衛生科立即和縣當局連絡、以期防疫的萬全云

協和會縣事務長 分期在各省本部開會

協和會中央本部、前曾於新京開各省本部事務長會議指示本年度工作方針、各省本部、基於該工作方針、爲樹立其應各省之實情之具體工作方針、以謀會運動之積極的展開起見、按左記之日程於全滿各省本部所在地、開各該縣本部事務長會議、

△三江省（八日—十三日）

△興安北省（十日）

△龍江省（十一日—十五日）

△熱河省（十三日—十五日）

△間島省（十三日—十五日）

△吉林省（十四日—十六日）

△牡丹江省（十五日—十七日）

△濱江省（十七日—十九日）

△安東省（二十一日—二十二日）

△奉天省（二十四日—二十九日）

△錦州省（未定）

宣傳募兵意義 吳參謀長放送

我國自從施行募兵制度以來、對於以前好人不當兵的呼聲、無形中不攻自破了、每個國民都感到有兵役的責任、第二軍管區參謀長吳元敏氏、爲喚起迷夢中的市民並且對於募兵的宗旨使民衆有徹底的認識、不要爲謠言煽動起見、特定於十四日午後六點三十五分、利用無線電的傳播、向市民講述云、

「百斯篤熄滅隔離解除」 退院河島氏遺兒問："母親在那兒呢"

百斯篤禍予以國都市民們的不安實在不堪回想、水也不漏的鐵壁防疫陣經過廿天的工夫於玆完全解消了、陸軍紀念日的十日、故衛生技術廠員河島常行氏夫妻的遺兒倫子（十一歲）、敏郎君（八歲）、郁生君（五歲）、潤君（三歲）四人由隔離中的興安大路千早醫院出院、是日在慶祝陸軍紀念日的極熱鬧裡、大概是午後一時左右、於千早醫院客廳裡竟有懷着種種憂愁心情在等着可哀的孤兒的人們——故河島氏的親戚、及其友人軍人後援會勤務羽生氏、衛生技術廠員中野三四男氏、首都警察廳衛生科上田防疫股長等、安部千早醫院長是進客廳說道『都很活潑的在吃午飯呢、一會兒就出來、已經沒有傳染的危險了……』、不一會兒故河島氏夫人的胞弟牡丹江省綏陽小學校校長上妻宗德氏夫人操子手拉四個孤兒出來、敏郎君和郁生君舉起拿着牛奶糖的手、大聲喊叫『中野叔叔』、心境悲愁的倫子由看護婦手中接過來正在熟睡中的潤君、四人出來首先問道『我的媽媽在那呢？』、迎接的人們眞是沒有回答的言詞、只有在淚中愛撫而已。

照片＝在千早醫院的門前、四個孤兒和出迎的上妻夫人、站在右端者是安部院長、

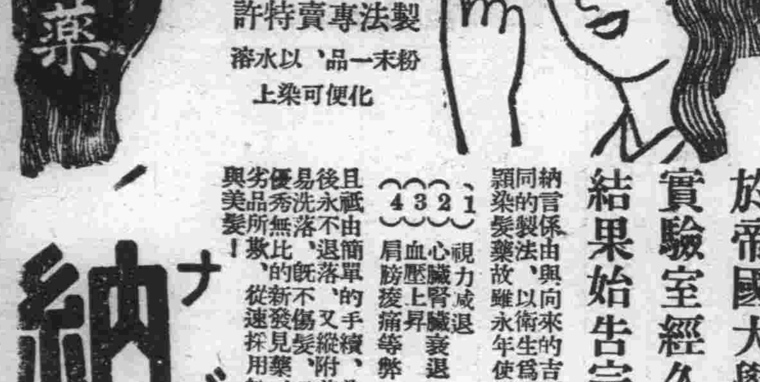

製法專賣特許

粉末一品、以水溶化便可染上

於帝國大學化學實驗室經久研鑽結果始告完成！

納言係由與向來的吉阿民製劑迥然不同的製法、以衛生爲主眼而成之最新穎染髮藥故雖永年使用之亦絕無

1 視力減退
2 心臟腎臟衰退
3 血壓上昇
4 肩膀痠痛等弊

且祇由簡單的手續、染得極美麗、後永不退落、又縱附着頭皮、亦可容易洗落、既不傷髮、又不折損、實爲優秀無比的新發見藥、故萬勿爲劣品所欺、從速採用納言、以保健康與美髮！

納言（ナゴン）

大阪市東區南久寶寺町三・宇野達之助商會　定價七角半・五角
各地藥房・百貨店均有代售・如遇售缺時請逕向發售處函購　振替大阪三一五九番

日劇跳舞團

由朝只一回的化粧終日煥發健康美

特急

只一瓶而綜合雪花膏美顏水香蜜粉的敏捷簡便的近代的魅力化粧料

タンゴドーラン

（坦哥德蘭）

株式會社宇野達之助商會・東京・大阪

經濟

權檢所制定 浮秤型式

經濟部權度檢定所、玆依計量法施行細則第五條、第三項制定、左記之浮秤型式

一、型式號數　二二〇四
二、名稱　酈液用浮秤
三、製造所　太田計器製作所
說明書　本器除左項外、與第六三號型式二二〇三之浮秤相同

產業開發新動向

日有力資本家進出我國 襄辦採金事業

關於在滿洲金資源如本報已誌一般、最近隨同調查進〇、優良鑛區陸續發現、就中關于採金船鑛區、頗爲顯著、然爲產業界全般的傾向因人的物的資材不足、一般憂慮該開發進步如何、於是滿洲採金會社爲補該不足計與日本資本合作、設立子會社、採用日本資本技術、對該前途現發現光明、

即爲近時資材並技術者不足的對策、亘產業界全般、慫恿日本業者或設備之移駐然而關于產金事業、因襄者滿洲採金石川理事長之東渡與日本業者進行交涉、本年上期中、日本業者之進出似可實現於此所注目、此事與他產業界最近實行之遊休、備對滿移駐、異其趣旨三井三菱、住友等有力業者、擬實行進出是也、

元來關於現今在滿洲產金事業、所覺不足者、比較物的資材更不足人的資材、若考慮將來產金事業之發展更覺其感、且開發在滿洲豐富資源、須要大規模的設備、由該點、一般希望有力業者之進出、日本大會社亦由作成大陸進出的立場上、可觀取進出之形、勢

從而爲進出形式、以滿洲採金鑛區現物出資、與日本業者連絡、即設立滿洲採金子會社資本金一千萬圓以上爲全股繳納之會社而出發、習時用採金船採取砂金爲主想像將來以大規模開始採取山金、

如右爲今後趨勢滿洲採金爲國策會社、當調查未開地對於調查終了的資源、似採取動員日本產業資本、

大連港二月中 特產輸出概況

【大連十日電】據滿洲主要物產組合調查、二月中大連港輸出特產物槪數如左（單位噸）

大豆	一四四、一五一
豆粕	九二、六一六
豆油	六、一四四
高粱（內含精白高粱）	一二、四一八
包米	一八、九五七
蘇子	四、三五三
落花生	一、二〇八
花生仁	六、五四六
麩	五、〇二一
飼料	一一、六一五

此與前年此時比較、大豆增七、〇二二噸（五、一%）豆粕增三、一八九噸（三、五%）、豆油減三、七三四噸（七、八%）、高粱增五五二二噸（八〇%）包米增二、四八一噸（一五%）、蘇子減三、〇八八噸（四一五%）、落花生減二、七七七噸（六九、七%）、花生仁增二三八噸（〇、四%）麩減六、四〇五噸（五六、一%）、飼料增二、八〇二噸（三一、八%）此外小麥蕎麥是皆無狀態、小麥增加胡麻亦增加、大小麻子則激減云、

在哈製粉營業狀況

【哈爾濱十日電】在哈製粉二月中的營業數、與前月同樣、天興福（第二）、同（第四）、三泰棧、義昌泰、雙合盛、日滿、康德七工廠、共生產量麥粉三七八、六二一袋、麩二、四四九、九〇六噸、因舊正營業日數減縮故、與前月比較有二分之一弱的減退云、

豆市稍呈緩和

前場

新京十日午前放盤、因近日環境、良好關係、人情依然旺盛、交易成績頗佳、換其根本原因、是大豆日漸減少出口尤如此暢旺、據經驗家談、滿洲特產大豆、於康德五年度、所收獲的總額、約在十三萬火車、全國油房業用作製油原料、約需三萬車輸往東西兩洋、在十萬火車於舊曆年底、鐵路調查報告全滿堆積、僅有一萬車上下每月裝運出口、不下三四千車、豆價焉得不快、斯場開行、本月份大豆開爲六元八角四分、較前日又漲一分五厘、嗣有石崎、原成貨買甚親、繼又騰漲二分、復以永成功多賣、益發合得利套盤陸續挫下四分、返復頻仍、終於六元八角二分穩硬狀態收盤、共妥三月份大豆、二百三十六車、大價六元八角六分、小價六元八角二分、四月份大豆、共妥三十一車、大價六元九角一分、小價六元八角三分、通記買一、益發合得利套二十二車、泰記棧賣四車、大合公買三車、恒增利買四車、石崎買二十車日新昌買六車、賣十八車、日清賣一車、佐藤買一車、賣四車、積德泉買四車、日升棧買十七車、賣三車、天成糧棧買五車、賣四車、會合棧買七車、人和昌買十一車、賣三車、原成買十八車賣一車、厚德隆買十八車、賣十一車、興和盛買七車、賣十四車、滙源長買十一車賣十五車、益昌達賣十車、永成功買十五車、賣六十車入江買八車、裕昌盛賣九車、天盛東賣四車、買五車泰和興買十五車、賣二十車、石崎十車、廣順號十車、益發合十二車、德茂盛十車、萬源涯十五車、日升棧五車佐藤五車、原成十車、天盛東十五車、賣付日新昌二十車、裕昌盛十五車、巨昌五車、永成功四十車、大義興五車、興和盛六車、益昌達四車、人和昌七車、入江八車、四月份紅糧安十一車大價四元八角六分、小價四元八角三分、五月份紅糧二車、大價四元九角五分、

後場

十日午後放盤、因前場豆價雖略有返復、終於漲多落少、不失穩硬狀態、延及斯場、人情仍不示弱、堅持頗爲有力、又兼大連傳到消息、洋帮競爭交易尙呈異常盛勢、豆價續漲、現諸事實、向來本埠、特產買賣、以大連行市、爲根據、故斯場開行、本月份大豆、即爲六元八角四分、與前場收盤比較、漲有二分、嗣因日新昌、永成功、大肆出售、買付一時現窄、行市漸又回縮、三分二分、徐爲下游、落至六元七角七分、尙未返復、稍呈遲鈍中收盤散市、共妥三月份大豆、一百零二車、大價六元八角四分五厘、小價六元七角七分、四月份大豆、共妥三十五車、大價六元九角、小價六元八角三分、五六月份未妥、買付厚德隆十車石崎十車、廣順號十車、益…四月份紅糧安三十二車、大價四元八角七分、小價四元八角二分五厘、五月份紅糧安二車、價四元九角五分、

特殊製紙會社

將在新京或吉林設立工廠 本年內着手生產

【奉天十日電】爲即應滿洲特殊高級紙類的需要增大、關於特殊製紙會社的設立、夙有政府的認可、前次在新京開創立總會的結果、決定設立滿洲特殊製紙株式會社（資本金 五十萬元全 額繳納）近將於新京或吉林設立工場、年內着手生產、該社生產爲印紙、證券、共他特殊高級紙類、社長爲飯島省一、常務齊發員、取締役岡崎孝平、監査役田中廣吉、

甜菜糖增產計劃

選定范家屯爲實施地

最近滿洲人口激增與文化進展比例、滿洲糖之需要、近年特別增加、然糖消費大部分在覓之輸入狀態、一般民衆注目即視察需給國內生產量、康德四年度達十九萬七千擔（一擔六十瓩）輸入達二百七十九萬八千擔（再生產向華北輸出含有八十八萬六千擔）對之需要如左、

康德元年	一、二八七千擔
同 二年	一、五八四
同 三年	一、八五五
同 四年	二、一〇八

年年表示約卅萬擔的需要增加、現在滿洲國內生產奉天哈爾濱（滿洲製糖）阿州河（北滿製糖）三社合計僅達甜菜糖年產廿萬擔、不過需要之一成、尙在五個年計畫後不出新京以北的自給自足程度、非待輸入不可、然甜菜糖栽培、在北海道需時約十年、始達現在、反之在滿洲自栽培以來僅爲三年、舉有現在的好成績、鑑於該事實有望視之、糖價格、被日本糖之急騰、現市呈百斤十六圓前後、然一般豫想今後騰貴、於是當局亦爲圖謀增產計劃甜菜栽培之改良、目下實施地選定范家屯、決自今春起、實行甜菜糖的增產云

中國聯銀一年來業績（上）

客年三月十日在北京創立的中國聯銀、自十一日起、宣佈禁止舊通貨流通、滙兌集中的二大方針、向聯銀券一色化的軌道邁進、聯銀當局爲紀念劃期的飛躍頗可期待的一週年之十日、特以汪時璟總裁之名、向中外發表聲明書、並定廿五日開股東總會、預定附議第一期（十三年三月十日起同十二月卅一日）貸借對照表及損益計算書、聯銀一年的業績現狀大要如次、

一、發行額及舊通貨諸對策

聯銀券對於日滿華北相互間之資本移動與以安全性同時並以調整貿易爲目的而以圓元均衡發行之、以逐日壓迫舊法幣之發行額亦超於堅實之姿勢、是以此間金融工作之主力、乃與發行額之增大並行、注重於舊法幣對策、及華北流通金圓對策、固無論矣共經過大體採取如次之過程、

A、舊法幣對策、

1、昭和十三年三月十日舊通貨整辦法公布、法幣南方券之流通期間爲三個月、法幣北方券以及河北省冀東兩銀行券之流通期間爲一年、

2、五月二十八日小額紙幣及補助貨整理辦法公布、一元未滿之小額通貨之流通期間爲以後三年、

3、六月三日對中國、交通及河北省冀東四銀行禁止新規發行以謀限制北方券之流通、

4、六月十日禁止法幣南方券流通、

5、八月八日舊法幣北方券貶值一成、

6、昭和十四年一月三日舊法幣第二次貶值佈告自二月十日中國、交通兩銀行貶值四成、

7、一月三十一日山東民生庫券、及山西票整理辦法公布、與舊法幣北方券同樣、

8、二月十一日舊通貨整理辦法公布存欵統一爲聯銀券建之命令、

如以上受全面的攻勢、舊法幣、漸次逃避且退藏腹地、

現在認爲聯銀券地帶之天津租界內、除約二、三千萬圓程度以外、殆逃入腹地、其額推定約二億五千萬圓程度、

◇ ◇ ◇

安東特產柞蠶絲 增產計劃樹立

養成指導員、設立試驗所

【安東十日電】安東特產柞蠶絲至近年始漸將其眞價確認而呈需要激增之狀態、省公署前會就此特產品之增產而行種種之考究、爲使成具體案而進行討匯工作、現在各省治安已經確立、從來因匪賊之橫行、對放棄之多數的柞蠶田、力圖其更生、再爲行該柞蠶田之勸員、及努力收穫比率之向上、以三個年計畫、養成指導員、使其充任改良指導之任務云、再作蠶試驗所之開設、亦在計畫中、

滿洲電線 決定倍額增資

【奉天十日電】隨着產業開發計畫的進展、顯示飛躍的業績之滿洲電線、現資本金五百萬圓（全額繳納）將倍額增資至一千萬圓、此案已得政府之認可、十日於本社開臨時股東總會、就增資之件討議結果、已正式決定四月一日第一回先徵收四分之一的資金、

至於增資金、本年中將徵收第二回、第三回由來月始對鑄造線料、電線、鉛線、特殊包皮線之各工場將着手新設工事、於明年上半期完成、以實現全線一貫之作業再因該社新京出張所之支店昇格及增資等、將斷行職制改正、以謀擴充刷新陣容云、

各地商況

金銀

▲金塊

倫敦（九日）	七磅八志三片
紐約（九日）	三五弗〇〇
海關金單位（十日）	二元一四九三

▲銀塊

倫敦（現）（九日）	二〇片一二分一
（先）	一九片六六分二五
紐約（公定）	四二仙四分三
加拿大	四一仙九
孟買	五二留比四分三
中銀收買（每公分）	三圓八角五
產金價格 新京足金每兩	二百一二兩

匯兌

▲滿洲中央銀行總行▼　滙上海　滙天津　滙紐約　滙倫敦

▲紐約滙兌（日）

倫敦	四弗三仙分一九九
日本	二七弗三六仙
上海	一六弗四〇仙
巴黎	二仙六五一六分三
柏林	四〇仙一四

▲倫敦滙兌（九日）

紐約	四弗六九仙〇
日本	一志二片
上海	八片二分
巴黎	一七六法八七
柏林	一一馬六八四分三

▲上海匯兌（十日）

倫敦	八片三二分七
紐約	一六弗

各地發到量

	大豆	豆餅	高粱	雜穀
新京發	一六七車	｜車	六四車	六〇車
四平街發	一車	｜車	一車	九車
公主嶺發	｜車	｜車	三車	五車
開原發	｜車	｜車	一車	三車
大連到	三二一一車	二一車	四七車	一二車

▲各地現貨▼

	高粱	白米	稻	包米
四平街	[illegible]	一一、一〇	九、〇〇	
公主嶺	[illegible]	一〇、〇〇	[illegible]	
開原	[illegible]	一〇、四〇	[illegible]	

特產（十日）

▲新京▲

	上午收盤	下午收盤
●大豆 三月卯	六八二	六七八
四月卯	六八六五	六八五
●高粱 現貨		
三月卯		
四月卯	四八六五	四八五
五月卯		四九五
●包米 現貨		
三月卯		
四月卯		

▲大連▼

	上午收盤	下午收盤
●大豆（百斤價） 現貨	七六七	七六五
三月卯	七六三	七六〇
四月卯	七六七	七六五
五月卯	七七一	七七〇
六月卯	七七八	七七五
七月卯	七八六	七八一
●豆餅（一塊價） 現貨	二五八〇	二五七〇
三月卯	二六〇〇	二五七五
四月卯	二六一〇	二五九〇
五月卯	二六〇〇	二五九五
六月卯	二六〇〇	二五九五
●豆油（一箱價） 現貨	一八三五	一八三〇
三月卯	一八二五	
四月卯	一八三〇	一八三〇
五月卯	一八二五	一八三〇
六月卯	一八四五	一八五〇
七月卯	一八六五	一八六〇
●高粱（百斤價） 現貨	六〇〇	
三月卯	五五六	五五七
四月卯	五六八	五六五
五月卯	五七七	五七四
六月卯	五八七	五八六
七月卯	五九三	五九七

▲哈爾濱▼

	上午收盤	下午收盤
●大豆 三月卯	六三四	六三三
四月卯	六三八	六三五
五月卯	六四三	六四二
●小麥 三月卯		

商品（十日）

	上午收盤	下午收盤
▲大阪棉紗▼ 三月		
四月		
五月		
▲大阪棉布▼ 三月	二八三五	二七九五
四月	二八四五	二八一〇
五月	二八七五	二八六〇
六月	二九〇五	二八八五
七月	二九四五	二九二〇
八月	二九七〇	二九六五
九月	二九九〇	二九八五
▲大阪棉花▼ 三月	五四五〇	五四五〇
四月	五四[illegible]〇	五四五〇
五月	五四五〇	五四[illegible]〇
六月	五四五〇	五四五〇
●東京棉絲	五五三五	五五一〇
		五五二〇
●大阪人造絲 三月		
四月	九〇〇〇	
●東京人造絲 三月 四月 五月 六月		
●橫濱生絲 現	九九五	
中	九九六	九七三

期米

	上午收盤	下午收盤
▲東京期米▼ 現	[illegible]	[illegible]
中	[illegible]	[illegible]
期	九四九	九二九
▲大阪期米▼ 現	[illegible]	[illegible]
中	[illegible]	[illegible]
期	[illegible]	[illegible]
▲仁川期米▼ 現		
中	三三八三	三三九七
期	三四〇五	三四〇五

股票（十日）

▲東京短期▼

	開盤	收盤
新東	一三八四〇	一二八〇〇
大新	六七〇〇	六七三〇
鐘紡	一四四六〇	一四三一〇
同新	七七五〇	七六七〇
帝新	九〇五〇	九一九〇
洋新	八〇二〇	八〇七〇
日魯	六〇六〇	六[illegible]四〇
日鑛	七七九〇	七八九〇
郵船	六六七〇	六七四〇
同新	四九四〇	[illegible]九七
菱重	七五四〇	[illegible]
日石	七二一〇	[illegible]
日立	七七八〇	[illegible]
滿業	七二〇〇	[illegible]
電工	六三五〇	[illegible]
鋼形	八八一〇	[illegible]
東電	五六四〇	[illegible]
日電	四八三〇	
滿鐵	六二三〇	六二三〇
北炭	七五〇〇	[illegible]
昭肥	六三五〇	六三九〇
糖新	八九一〇	八五四〇
日曹	六四四〇	六五四〇
麥新	三四四〇	

▲大阪短期▼

	開盤	收盤
大新	六七八〇	六七三〇
新東	一二九〇〇	一二七九〇
鐘紡	一四五一〇	一四二[illegible]〇
滿業	七二三〇	七一六〇
日魯	六〇七〇	六〇三〇

▲大阪長期▼

	開盤	收盤
大株	七三〇〇	七四七〇
大新	六八九〇	六八一〇
鐘紡		一四五五〇
新東	一二九八〇	一二八三〇

▲奉天滿取▼ 開盤 收盤　東新　大新　滿業　鐘紡　新鐵　滿鐵　電甲　電乙

▲大連短期▼

	開盤	收盤
五品	一四二〇	一四二〇
東新	一二七七〇	一二七三〇
滿業	七二一〇	七一七〇
鐘紡	一四四二〇	一四二四〇
新鐘	七七八〇	七六〇〇
滿鐵	六一九〇	六九[illegible]

▲大連長期▼

	開盤	收盤
五品 先	一四三〇	一四三〇
現	｜	一四五[illegible]

商業登記

●合資會社老松ビルディング解散及清算人選任一、因總社之同意康德五年十月二十日解散一、清算人之姓名住所田邊ふさ新京特別市老松町四番地田邊敏行大連市台山屯三百七十番地十三一、代表會社清算人之姓名田邊敏行

●南滿洲鐵道株式會社變更（外國會社）一、康德五年十月十日左記者就任理事猪子一到關東州大連市兒玉町六番地

●國際運輸株式會社變更（支店）一、安東市市場通り二丁目四番地之支店康德五年七月一日變更安東市大和區金蘭分區市場通二丁目四番地

●昭和金融株式會社變更及移轉一、康德五年十月二十五日商號變更如左商號株式會社一、同日董事藤原千津子董事兼代表會社董事藤原義雄各辭任同日左記者就任董事佐野義臣新京特別市吉野町一丁目八番地佐野ハナ同所一、同日左記者就任代表會社之董事佐野義臣同日監査人藤原松石就黑覺治各辭任同日左記就任監査人藤原義雄新京特別市基松町一番地ノ三一、同日資本之總額壹株之金額各株已繳之株金額各日本國貨幣金變更爲國幣一、同日本店移轉於左地新京特別市吉野町一丁目八番地、

●株式會社功成銀行支店設立（支店）一、康德五年九月二十四日設立支店於左地新京特別市大和通十番地

●滿洲鑛業開發株式會社變更一、理事長山西恒郎康德五年十月六日辭任同日左記者就任理事長竹內德亥新京特別市錦町四丁目二十五番地

●株式會社日淸棧變更一、康德五年十月二十五日左記者就任董事野中賴一北平街市北三條通三十八番地ノ一安生黑壽新京特別市富士町四丁目拾六番地一、同日左記者就任代表會社董事松下外次郎佐佐久間寬伊藤剛介一、董事佐久間寬康德五年十月四日共住所移轉於新京特別市富士町四丁目拾六番地

●滿洲ベアリング製造株式會社移轉一、康德五年十月二十三日本店移轉於左地本店奉天省復縣瓦房店街德化區假第百號

●合名會社設立一、商號宏信昌合名會社一、本店新京特別市春日町五丁目貳番地一、目的一、各種米類油類之製造事業二、滿洲國特產穀物類及米麵油類之買賣三、右各項之代理買賣及附帶一切業務一、設立之年月日康德五年十一月二十七日一、代表社員社員之姓名、孫景雲一、社員之姓名住所出資之標的價額及履行之部分國幣五千圓全額履行傳信古新京特別市西四道街拾八號國幣五千圓同孫景雲吉林省九臺縣五家子屯國幣五千圓同王盡臣同所國幣五千圓同趙仲一新京特別市春日町五丁目貳番地一、存立時期由登記日起參拾年

●合名會社設立一、商號同升東合名會社一、本店新京特別市東五條通五番地一、目的一、穀物類米麵棉絲品、蔴袋製品五金類及日用雜貨之買賣二、蔴袋、捲煙、紙類、糖類、油漆、皮及海陸物產之買賣業三、前記各項之代理買賣四、右各項附帶一切業務一、設立年月日康德五年十月二十七日一、代表社員之姓名趙墨林一、社員之姓名住所出資之標的價格及履行之部分國幣二千五百圓全額履行趙墨林新京特別市東五條通五番地國幣二千五百圓同李蔭昌同所國幣二千圓同一、存立時期由登記日起參拾年

●商號新設一、商號大同印刷所一、營業之種類一般活版印刷一、營業所新京特別市大經路八拾壹號一、商號使用者之姓名住所藤生實太郎新京特別市大經路八拾壹號康德五年拾月貳拾七日登記

新京區法院

左列股票及公債票高價收買

滿洲電業　滿洲電信電話　哈爾濱交易所
新京取引所　日滿製粉　日滿亞麻紡
滿洲洋灰　滿洲國公債　滿洲貯蓄債券

如由電話接洽至爲歡迎

新京朝日通八三（滿洲圖書前方）
新京證券株式會社　電話長（三）六三五三番

啓者本行自一月起業已函知各處包銷人速將原合同送回另換新合同以期切實進行乃迄今多日送回更換者固屬不少而屢催罔應延置不理迄未送回更換者尙有多處玆限定本年三月底止如再不送回更換時即一律解除合同效力本行另招包銷人以免延悞而廣推銷除函知外特此登報聲明務望各包銷人勿再延忽爲要
福祿洋行新京總行啓

有用百效 心腹藥

心腹病症 多年胃病 百用百效 信者得救
此藥專治 兩脇攻心 噎膈轉食 嘔吐酸水 時常打嗝 心腹脹痛 心口疼痛 氣積血積 腹內病塊 消化不良 舒暢氣血 去寒退熱 通暢百脈 增進飲食 平肝順氣 停食停水 開胃健脾 無論老幼 積年累月者 皆能治之 凡係氣裹食所得等症 潤腸通便 化積消聚
每袋壹元半 打五元 外埠函購 概不加郵費
總發行奉天大東門裡胡同 德春堂藥店

益肺丸

此藥係家傳秘方、試屢效、專治新久咳嗽、傷風感冒、肺經火盛、痰盛氣促、傷肺吐血、痰中帶血、肺勞、心神恍跳、肺病吐血、肺結核、即平久重症、每過一服此丸、當如命即犯、決不失言、藥價每盒一元六盒四元五角、外埠函購、郵費免收、總發行奉天城內大南門裡大街

血毒淋病 魁毒丸

凡患梅毒淋病、直接傳染、間接傳染、一切下疳、便毒、橫痃、魚口、各種花柳、五淋白濁、落後梅瘡、小便赤腫、咽喉痛症、風淋、寒淋、血淋、毒淋、轉變痼疾
每袋定價國幣一圓 不索郵費
總發行 奉天鐘樓北 關東大藥房

舒肝健胃丸

此藥專治男婦肝鬱氣滯、嘔吐酸水、兩脇攻痛、腹痛、寒塊積痞、消化不良、飲食停滯、心口疼痛、時常打嗝、肝順胃開、氣逆脹痛、舒暢百脈、去寒退熱、無論老幼、不欺人、價目每袋一元半打五元

天昌興成立綱要列左

一、商號 合名會社天昌興合名會社
二、本店 新京吉野町五丁目六番地
三、目的 綿絲蔴毛織品及日用雜貨販賣前項代理買賣及附帶事業
一、資本總額 國幣萬元整
一、代表社員 [illegible]棟
一、登記日期 康德六年二月十日
一、開業日期 康德六年二月十日
電話三四三四七番

求職—「療術師養成

有利職業通信教授

一、短期卒業療術師資格獲得、個月修了
一、高小卒業或醫藥上經驗者男女不拘無試驗入學許可
一、志望諸君入學者快索詳章分別高等科普通科兩種
一、通信修了由東京本所授與卒業證書及開業資格證明書電療士認可證、如索詳章請附郵票四分、寄交新京中央郵局私書函第六一號本所收

東京電氣療術研究所

帝都機械鐵工廠

新京二道河子（和順警察署右隣）

修理汽車其他機械瓦斯熔接小型普通汽車零件製作販賣鐵工事請負代理日本旋床子及他機械技術優良迅速價廉備有拉車汽車外埠將機件樣寄下必照樣作成奉上

借用奥田電話第 號

▲新出版

桃花劍（鍾吉宇著）兩厚冊定價八角現售特價三角外埠加郵力一角
江湖醉俠傳（張春園著）增評愛閱每冊定價三角現售特價二角外埠加郵力一角
花中恨 每冊定價四角現售特價二角五分外埠加郵力一角
意外奇緣 定價三角現售特價二角外埠加郵力一角
才子姻緣 定價四角特價二角五分外埠加郵力一角
美景桃源 定價角五分現售特價二角外埠加郵力一角
▲以上六種小說內容豐富、能使愛閱小說諸君爽神愉快
▲凡外埠以信滙欵函購者務須掛號爲要
奉天鼓樓南 關東印書館啓
各埠大書局均代售

新青年

月刊雜誌
內容：政治　經濟　論文　小說　雜俎
全滿唯一之大衆雜誌
發行所 新青年社
奉天大和區三經路九緯路

自生乳

下奶良藥
自生乳
母體健康兒肥胖失乳兒瘦母焦愛服用歐美自生乳服後乳下如泉流每瓶一元外埠不郵
奉天大南門裡東華門南歐美大藥房發行
海城素恩藥房　營口中西藥房　山城鎮永順和　新撫順信仁堂　北京瑞華藥房
新京義和謙　蓋平成春堂　大連康德記　遼陽義和堂　北京英美藥房
濱江老福春堂　營口老中西藥房　吉林五洲福光　北京屈臣氏藥房

大阪商船行輪
●開往門司神戶廣島大阪 午前十一時開
烏拉爾丸 三月十八日
鴨綠丸 三月廿二日
熱河丸 三月十二日
扶桑丸 三月十三日
烏蘇里丸 三月十四日
吉林丸 三月十六日
黑龍丸 三月二十日
●開往三角、鹿兒島、那覇
貴州丸 三月十七日
●開往基隆高雄 每月三回
●開往天津 每月七回
●開往橫濱 每月五回
●開往美國 每月二回
●船票發售 滿鐵國鐵主要各站各埠日本國際觀光局
▲車船聯絡往復票火車減二成輪船減一成通用日期限兩個月▲在大連購買神戶門司往復票時回路運費減二成通用期間三個月
●專屬貨物代辦處國際運輸
大阪商船株式會社
大連支店(電話③•二二五二)
新京事務所(電話③•三三六)
奉天事務所(電話③•四六九)
哈爾濱事務所(電話③•七〇一)

阿波共同行輪
●開往芝、威、青
利通丸 三月十六日
●開往芝罘威海衛仁川
第卅六共同丸 三月十二日
●開往天津
第三壽丸 三月十九日
神功丸 三月十四日
●開往仁川鎮南浦
第三壽丸 三月十二日
神功丸 三月十九日
●開往芝罘
第十八共同丸 三月十一日
本社代辦山東鐵路各種運輸一切事務
大連市山縣通
阿波共同汽船會社
電話長二、五〇〇一番

日本郵船行輪
●開往漢堡
譽橋丸 三月 未定

近海郵船行輪
●開往長崎鹿兒島
淡路丸 三月 未定
●開往橫濱
勝浦丸 三月 未定
●開往高雄基隆
岩手丸 三月 未定

朝鮮郵船行輪
●開往仁川博多長崎三角鹿兒島
櫻島丸 三月未定日
前記各船出口日臨時或有變更、水路圖誌海圖販賣所、大連市山縣通、近海郵船、朝鮮郵船代理店
日本郵船大連出張所
電話二•三七元 二•七〇八
專屬貨物代辦處船票代辦處丸二商會 電話三•九六四
各地之日本國際觀光局

大連汽船行輪
●開往青島上海
青島丸 三月十五日
大連丸 三月十九日
大連丸 三月十二日
●開往天津
長平丸 三月十四日
濟通丸 三月十五日
龍平丸 三月十二日
遼河丸 三月十一日
天津丸 三月十三日
●開往基隆高雄
山西丸 三月十三日
大連市山縣通
大連汽船株式會社
電話二•七一一三番
日本國際觀光局中國旅行社

內科小兒科 肛門病科 (入院隨意 往診應需) 性病泌尿科 外科皮膚科
松本醫院
院長 松本要太郎
日本橋郵便局前
電話(三)三七五六番
醫學士 內海亨二

雙消腫脹散
主治 水臌 氣臌 血蠱 胖腫 單腹脹
無論頭面四身胖通肢腫脹腹脹滿肚大堅硬血蠱經閉症以上各病均屬難症速服此散良藥可卜效驗
每料五元 壹料拾元 袋內另有詳細說明
(外埠函購寄費二十五分郵票欵由郵局匯下即妥)
批發處 奉天大南關下頭路東
欣榮堂

本報啓事

本報茲委任劉永堂爲安東分社長社址於安東市金湯街八十八號嗣後各界諸君刊登廣告及定閱報章與該分社長接洽可也本報前安東分社長姜齊煥氏及社員孫省三氏業因事退職嗣後倘發生任何之勸向本報概不負責特此聲明

OMNIN COMET
オムニンコメツト

謹告友邦滿洲國各位醫家
較從來輸入之歐洲製品優越
非特異性的免疫劑出世
翁睦寧
扣美透
東洋同種製藥之始祖

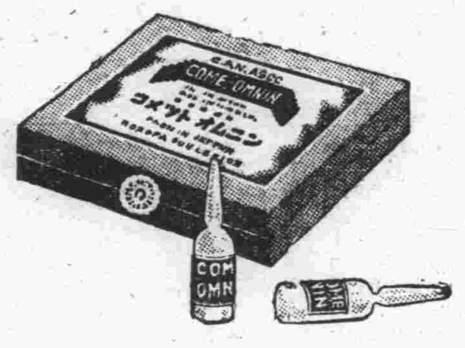

滿洲醫科大學附屬病院 滿鐵各病院 公私病醫院 均賜採用之榮

特長
一、效果 在應用範圍上較歐洲製品或他種類似品、絕對優越
一、副作用 絕無
一、價格 至廉
一、配送 在滿洲國各地藥房均有出售、萬一貨售淨時、於數日內、即可直接從本社送品

適應症
流感肺炎 其他
爲各科權威之本藥。對於實驗報告。已達數千。關於之熱性炎衡性。傳染性。化膿性諸病及結核熱等。有效無害

包裝價格
一cc……五管裝……一、六五
〃……一〇管裝……三、二〇
〃……五〇管裝一五、〇〇
〃……一〇〇管裝二七、〇〇
贈送詳細說明實驗書

製造發賣處
株式會社 黑田藥品商會
本社 大阪市東區今橋二丁目
支店 東京市日本橋區本町三丁目

梅毒和體毒的靈藥
世界的名藥・即刻發揮効力
不須手術不需注射・掃滅一切毒素

人類的大敵 雖爲活潑健康的名士或稀世的溫柔淑女、一朝不幸而爲梅毒所侵入則其健康及好美麗被損壞、慘不堪言。如此可怕的梅毒、大家總得特別注意、以期早日根絕而防其遺患於將來是爲無上的急務、試觀政府對於花柳病的豫防法早已公佈在案、其豫防及治療的種々施設何等嚴重周密、由此足見梅毒確爲人類的大敵、不但能短縮壽命、破壞家庭、且致絕嗣或遺害子孫、所以遺梅毒害人的可怕誠是令人不寒而慄、於是就人類道德言之、急當早日驅逐梅毒。救濟患者使登壽域乃爲刻不容緩之問題也。日與醫學會鈴多年苦心研究、發明創製的就是此「伯爾子丸」也伯爾子丸的偉大效果、是對於注射無効的潛伏性梅毒、遺傳梅毒以及經過三年以上的第三期全身梅毒有顯著效的頑特藥物、寮勸因長年不治的梅毒、體毒、鐵濟梅毒性瘋風、梅毒性粉刺、小疹、遺傳梅毒及其他梅毒性疾病而五臟虛弱、面色蒼白、腸胃以次所有內臟器官爲毒所傷而沈倫於苦海的諸君、請急速內服伯爾子丸、以求早日復元。如服用本劑、則無可服的副作用、而且神氣煥發、頭腦明快、腸胃健全、食慾增進、血液或淋巴液內的毒素、即和糞尿一併排泄於體外、所以本劑是作梅毒家庭根治藥用最合理想也。

鈴木博士ベルツ丸 SUZUKI NIPPON-SEIYAKUSHA
伯爾子丸

主効
梅毒、體毒、痳毒、横痃、濕毒、冷毒、脊髓癆、腦梅毒、遺傳梅毒、皮膚病、便麻質斯、瘋風、粉刺、動脈硬化症、便秘及其他梅毒性諸病

藥價
六日份 金一圓
十三日份 金二圓
二十日份 金三圓
三十五日份 金五圓
七十五日份 金拾圓
家庭用 金二十圓
醫家用 金三十圓

滿洲國總批發處
新京豐樂路二一三
新京藥品株式會社

各埠著名藥房皆有出售
大日本東京市日本橋區濱町三丁目
製造批發 本舖・鈴木日本製藥社

高價收買
滿洲國各種使用過郵票如外埠函索收買價目錄或有所詢問請附郵票四分空函不覆長期收買
新京西四馬路
依古齋謹啓

止咳
每瓶一元二角 每打拾元 外埠函購郵費不加
神效止咳藥水專能止咳化痰潤肺解熱除老人之痰苦止青年人之咳嗽誠老幼必需之要藥也
奉天鼓樓南六一 永年西藥房發行

雀斑
每瓶五角 外埠郵費不加
立退雀斑藥是驅除雀斑酒刺粉刺黑瘢白瘢之要藥
奉天鼓樓南六一 永年西藥房發行

人造乳
人造乳是下奶的藥水藥力准確婦孺皆知
奉天鼓樓南六一 永年西藥房發行 各大藥房

原料香水
歐里幾那兒香水
オリヂナル

陶然!! 恍惚!
近代人士的化粧

洗頭後之一滴……
把您的精神、從還沒醒脫的混濁夢中、霍然而覺入暢爽無比的仙境、更爲您今天所有的事情興高高的進行。

出門時之一滴……
不問您這就上那兒去作甚麼事情、只管先抹上這一滴、不但叫您滿覺得爽快、且使傍人爲您印得無上好印象。

交際時之一滴……
花無香氣不謂美、談無興趣不魅人、您雖怎樣華麗的打粉、身無香氣有誰稱謂實在美麗、近代人的嗜好也在此兒。

「歐里幾那兒」原料香水是以三十八種世界有名花精爲原料而精製、一滴能保得一星期、而且最合於吾們東洋人的所嗜好、博取莫大好評!

定價
小瓶 六角五
中瓶 壹圓叁
大瓶 貳圓六
各地雜貨店藥店均有出售

總行 東京 安藤井筒堂

美味・健體強壯飲料
珈爾比斯

一瓶……可勻爲汽水一打
美味滋養頂上之飲料

最上品、味最良、有優雅的檸檬芳香覩之有清涼真珠色

飲用珈爾比斯
可防孕婦發嘔
使胎兒骨骼强壯
而生碩大之嬰兒
老人飲用時能增加精力返老還童

讀書之後、運動之後、作事疲乏時應當飲此。
珈爾比斯
可充飯後之菓品
可充兒童之點心
可爲慰問之禮物

主成分
葛爾西姆、能使骨格及牙齒强健
維他命、是兒童病人絕對的營養素
蛋白阿米諾酸、是體組織的資源
乳酸、可殺胃腸內的病菌
葡萄糖・諸種糖類・能恢復疲勞・衰弱

8•EK